

2024

REPORT

Aiuti socio-assistenziali e sanitari nel pinerolese

Ripartiamo
Insieme 

Martina

A cura di "Ripartiamo Insieme"

INDICE

Enti pubblici

ASL TO3..... p 5
CISS..... p 11
Unione montana dei Comuni Valli Chisone e Germanasca p 17

Enti ecclesiastici

Diocesi di Pinerolo, Caritas..... p 19
Diaconia Valdese..... p 20

Associazioni

Società mutua Piemonte..... p 24
Associazione di auto mutuo aiuto A.M.A..... p 26
A.N.A.P.A.C.A..... p 29
AVOS..... p 29
ANFFAS..... p 30
Amici di Elias..... p 31
AnLib..... p 32
Associazione Italiana sclerosi multipla..... p 32
Associazione Nuovo Arcobaleno..... p 33
Associazione Alcolisti Anonimi..... p 33
Associazione centro d’incontro..... p 34
Associazione “il buon samaritano” p 34
Associazione “Il Raggio” p 35
Associazione “il Sicomoro” p 35
Associazione le Ali Spiegate..... p 36
Liberi dalla violenza..... p 36

Enti ed Associazioni

Lavoro e formazione professionale

C.P.I..... p 70
C.F.I.Q..... p 71
CIOFS..... p 73
ENGIM PIEMONTE..... p 74
INFOR ELEA..... p 76
ACLI..... p 78

Donatori

ADMO..... p 66
AIDO..... p 67
AVIS..... p 67
FIDAS..... p 69

Associazioni

A.V.A.S.S..... p 57
Croce Rossa..... p 59
Croce Verde..... p 60
A.E.V..... p 61
Associazione Amico Anziano..... p 61
Volontariato Cottolenghino..... p 62
AUSER..... p 62
C.V.V.P..... p 64
Viviamo in positivo..... p 65
Asili notturni..... p 65

INDICE

Associazioni

Associazione Mai Soli.....	p 37
Associazione Tiamat.....	p 38
Associazione il Riparo.....	p 38
Comitato Rete Casa.....	p 39
Cantiere Senza Sensi.....	p 40
Centro Aiuto alla vita.....	p 40
Centro Diurno.....	p 41
Centro Ecumenico di ascolto.....	p 41
CO.M.E.S.....	p 42
Comitato sclerosi multipla.....	p 43
Coordinamento donne Val Pellice.....	p 44
DI.A.PSI.....	p 45
E.M.M.A.....	p 46
FAND.....	p 47
Fondazione Cosso.....	p 48
La bottega del possibile.....	p 49
Loft.....	p 49
Luna di Elsa.....	p 50
Oratorio San Domenico Savio.....	p 51
Il ricircolo.....	p 52
Il riuso.....	p 53
S.O.M.S.....	p 55
Specchio dei Tempi Point.....	p 56
Telesoccorso Val Pellice.....	p 56
YWCA UCDG.....	p 57

Altri enti e Cooperative

Centro Servizi Socio Assistenziali.....	p 86
COESA.....	p 87
Chiaroscuro.....	p 91
Animazione Valdocco.....	p 89
ASS.I.S.TE.....	p 91
Chronos.....	p 94
La carabattola.....	p 95
Intessere.....	p 96
Mafalda.....	p 97
La tarta volante.....	p 98
La testarda.....	p 99
L'ancora.....	P 101
La dua Valadda.....	p 102
Forma Libera.....	p 103
Il Punto.....	p 104
Quadrifoglio Società Coop Onlus.....	p 104
Libro aperto.....	p 105

Prima infanzia

Elenco completo.....	p 131
----------------------	-------

Residenze per anziani

BIBIANA

Residenza “il Girasole” p 108

Casa Barbero..... p 108

BRICHERASIO

Casa di Riposo ex Ospedale..... P 109

BURIASCO

Pensionato S. S. Natale..... p 110

Residenza dell’Anziano la Consolata..... p 110

CANTALUPA

Centro Accoglienza Anziani Esterina

Coassolo..... p 111

CAVOUR

Casa di riposo Ospedale di Cavour..... p 111

Casa di riposo San Lorenzo..... p 112

Residenza per anziani Villa dei Tigli..... p 113

CERCERNASCO

Casa di riposo Opera Pia Ceppi di Barirols

..... p 113

CUMIANA

Casa di riposo Famiglia Bianchi..... p 114

Residenza sanitaria “Domenico Berti” p 114

Residenza Serena..... p 115

CGIL..... p 80

CISL..... P 83

UIL..... p 84

Centri di assistenza fiscale CAF..... p 104

FROSSASCO

Il Castagno..... p 115

Casa Martina..... p 116

Residence San Donato..... p 117

INVERSO PINASCA

Piccola residenza anziani “la dua Valadda”

.....p 117

LUSERNA SAN GIOVANNI

Asilo Valdese..... p 118

Residenza Pro Senectute..... P 118

Rifugio Re Carlo Alberto..... p 119

PEROSA ARGENTINA

Centro Aperto per

Anziani..... p 120

INDICE

Residenze per anziani

PINASCA

Casa di riposo Cottolengo.....p 120

PINEROLO

Casa dell'Anziano..... p 121

Casa di Riposo Jacopo Bernardi..... p 121

PISCINA

Residenza San Cesare..... P 122

PRAROSTINO

Casa di Riposo Prealpi..... P 123

SAN GERMANO CHISONE

Asilo dei Vecchi..... p 124

SAN SECONDO DI PINEROLO

Casa di Riposo Maggiorino Turina..... P 124

Residenza Assistenziale San Rocco..... p 125

ROURE

Casa di riposo Poet del Ponte..... P 126

TORRE PELLICE

Casa di riposo San Giuseppe..... P 126

Casa Valdese delle Diaconesse..... p 127

VIGONE

Residenza Canonico Riberio.....p 128

VILAFRANCA PIEMONTE

Istituto di riposo Conti Rebuffo..... p 129

VILLAR PELLICE

Casa valdese per Anziani Miramonti..... p 128

VIRLE

Istituto San Vincenzo De' Paoli..... p 130

ENTI ed ASSOCIAZIONI

Enti pubblici

ASL TO3



A.S.L. TO3

Azienda Sanitaria Locale
di Collegno e Pinerolo

Via Martiri del XXX Aprile 30,
Collegno, 10093 (TO)

Tel. Centralino Pinerolo 0121.2331

e-mail: webaslt03@aslto3.piemonte.it

Sito web: www.aslto3.piemonte.it

L'ASL.TO3, in linea con le finalità e gli obiettivi del Piano Sanitario Nazionale e del Piano Sanitario Regionale, per assicurare la tutela della salute psicofisica della popolazione, si prefigge lo scopo di garantire livelli di assistenza sanitaria essenziali ed uniformi sul proprio territorio ed erogare servizi necessari.

ASSISTENZA

L'Assistenza domiciliare è l'insieme delle prestazioni mediche, infermieristiche, riabilitative ed assistenziali che vengono svolte direttamente a casa dei pazienti che, per particolari condizioni cliniche o situazioni di non autosufficienza, non sono in grado di recarsi presso l'ambulatorio del proprio medico. Si prefissano sotto tali prestazioni l'assistenza domiciliare programmata (A.D.P), la Lungo assistenza Socio Sanitaria, l'Assistenza domiciliare infermieristica e le prestazioni infermieristiche estemporanee.

Servizi di cure domiciliari	Contatti	Indirizzo
Pinerolo	0121.235051 0121.235034 curedomiciliari.pinerolo@aslto3.piemonte.it	stradale Fenestrelle, 72
Pomaretto	0121 233409 0121.234047 curedomiciliari.valchisone@aslto3.piemonte.it	via Maggiore Ribet, 2
Torre Pellice	0121.235804 0121.235864 curedomiciliari.valpellice@aslto3.piemonte.it	via Matteo Gay, 34
Vigone	0121.235929 011.9803529 curedomiciliari.vigone@aslto3.piemonte.it	via Luisia, 8

ANZIANI

Attraverso la continua cooperazione ed integrazione tra i servizi sanitari locali delle ASL e i servizi sociali del Comune di residenza, Comunità Montane e Consorzi, per gli anziani non autosufficienti è disponibile un ventaglio di prestazioni sanitarie e socio-assistenziali. Per poter usufruire di tali servizi, occorre richiedere una valutazione all'Unità di Valutazione Geriatrica: la valutazione geriatrica multidimensionale e multiprofessionale, in fatti, è finalizzata a riconoscere i bisogni sanitari e assistenziali delle persone anziane ultra 65enni e di persone con patologie invalidanti, assimilabili a quelle dell'anziano; essa ne identifica le risposte più idonee al soddisfacimento dei bisogni rilevati e predispone il progetto individuale privilegiando, ove possibile. Per maggiori informazioni su come e dove presentare la domanda sulla procedura di valutazione, si possono contattare i seguenti uffici:



	Contatti	Indirizzo
Segreteria U.V.G.	0121 235107 0121 235075	Stradale le Fenestrelle, 72 – Pinerolo.
C.I.S.S.	0121 325001 0121 325002 0121 325003	Via Montebello 39 – Pinerolo
Unione Montana dei Comuni delle Valli Chisone e Germanasca	0121 802516 0121 802522 0121 802523	Via Roma, 22 – Perosa Argentina

Sportelli PUA	Contatti	Indirizzo	Orario sportelli
Torre Pellice Per i residenti dei comuni di: Angrogna, Bibiana, Bobbio Pellice, Luserna San Giovanni, Lusernetta, Rorà, Torre Pellice, Villar Pellice	0121 235883	Via Matteo Gay, 34 Torre Pellice	giovedì 2°-4° 9.00 – 12.00
Pomaretto Fenestrelle, Inverso Pinasca, Massello, Perosa Argentina, Perrero, Pinasca, Pomaretto, Porte, Prigelato, Prali, Pramollo, Roure, Salza di Pinerolo, San Germano Chisone, Sestriere, Usseaux, Villar Perosa	0121 233493	Via Maggior Ribet, 2 Pomaretto	Lunedì 1°-3°-5° 9.00 – 12.00
Pinerolo Airasca, Bricherasio, Buriasco, Campiglione Fenile, Cantalupa, Cavour, Cercenasco, Cumiana, Frossasco, Garzigliana, Macello, Osasco, Pinerolo, Piscina, Prarostino, Roletto, San Pietro Val Lemina, San Secondo di Pinerolo,	0121 235146	Stradale Fenestrelle, 72 Pinerolo	martedì, 09.00 – 12.00 mercoledì, 09.00 – 12.00 13.00 – 15.30

Scalenghe, Vigone, Villafranca Piemonte, Virle Piemonte			
---	--	--	--

DIPENDENZE

L'ASLTO3 è dotata del Dipartimento "Patologia delle dipendenze" (Ser.D). Fornisce assistenza medica, sociale e psicologica per problemi legati all'uso/abuso/dipendenza da sostanze o comportamenti (droghe, alcol, fumo, gioco d'azzardo, ecc.) tramite interventi di prevenzione, diagnosi, cura e riabilitazione.



I cittadini residenti nel territorio dell'ASLTO3 interessati ed i loro familiari possono accedere direttamente, senza richiesta del medico di famiglia, in una delle sedi distrettuali ambulatoriali

Ser.D	Contatti	Indirizzo	Orario Sportelli
Pinerolo Afferiscono i residenti dei comuni di: Airasca, Buriasco, Campiglione Fenile, Cantalupa, Cavour, Cercenasco, Cumiana, Frossasco, Garzigliana, Macello, Osasco, Pinerolo, Piscina, Prarostino, Roletto, San Pietro Val Lemina, San Secondo di Pinerolo, Scalenghe, Vigone, Villafranca Piemonte, Virle Piemonte	0121.233504 Sert.pinerolo@aslto3.piemonte.it	Via Castelfidardo 16	Lunedì 16.30 – 19.15 Martedì 11.45 – 13.00 Giovedì 11.45 -13:00 Venerdì e prefestivi 11.45 – 13.00
Torre Pellice Afferiscono i residenti dei comuni di: Angrogna, Bibiana, Bobbio Pellice, Bricherasio, Luserna San Giovanni, Lusernetta, Rorà, Torre Pellice, Villar Pellice	0121.235844 0121.235846 Sert.torrepellice@aslto3.piemonte.it	Via Matteo Gay 34	Martedì 09.30 – 13.00 14.00 – 17.00 Giovedì 09.30 – 13.00 14.00 – 17.00
Pomaretto Afferiscono i residenti dei comuni di: Fenestrelle, Inverso Pinasca, Massello, Perosa Argentina, Perrero, Pinasca, Pomaretto, Porte,	0121.233494 0121.233410 Sert.pomaretto@aslto3.piemonte.it	Via Maggiore Ribet 2	Mercoledì 9.00-13.00 14.00-17.00 Venerdì 9.00 – 13.00 14.00 – 16.00

Pragelato, Prali, Pramollo, Roure, Salza di Pinerolo, San Germano Chisone, Sestriere, Usseaux, Villar Perosa			(Ultimo accesso 15 minuti prima dell'orario di chiusura)
---	--	--	---

Centri GAP (Gioco d'Azzardo Patologico)

	Contatti	Indirizzo	Orario Sportelli
Pinerolo "SPAZIO ALTROVE"	0121.233534 0121.233504 0121.233505 Sert.pinerolo@aslto3.piemonte.it	Viale Castel Fidardo 18	Lunedì 14.00-19.00 Mercoledì 9.00-12.00 Su appuntamento

Centro Diurno per soggetti dipendenti da sostanze, in carico e su invio del SerD

	Contatti	Indirizzo	Orario Sportelli
Pinerolo CENTRO DIURNO MISTRAL	0121.233512	Viale Castelfidardo 18	Dal lunedì al venerdì 13.00-16:30

Ambulatorio di Alcologia (in collaborazione con l'A.C.A.T.)

	Contatti	Indirizzo	Orario Sportelli
Pinerolo	0121.233504	Viale Castelfidardo 16	Stessi orari del Ser.D
Pomaretto	0121.233494 0121.233410	Via Maggiore Ribet 2	Stessi orari del Ser.D
Torre Pellice	0121.235844 0121.235846	Via Matteo Gay 34	Stessi orari del Ser.D

DISABILITA'

L'Unità multidisciplinare di Valutazione della Disabilità è una commissione che ha come finalità la predisposizione di progetti individuali relativi a persone con disabilità, che necessitano di interventi socio-sanitari; prestazioni a valenza "mista" sanitaria e socio-assistenziale, che sono gestiti in maniera integrata dalle Asl e dagli Enti gestori dei servizi socio-assistenziali e che possono essere di carattere domiciliare, semiresidenziale e residenziale



Per maggiori informazioni sulla procedura e sui servizi di cui si può usufruire, è possibile rivolgersi ai servizi sociali di competenza territoriale e inoltre contattare i seguenti uffici e/o Sportelli PUA

	Contatti	Indirizzo
Segreteria U.M.V.D.	0121.235319 adulti 0121.235089 minori	Stradale Fenestrelle 72, Pinerolo
C.I.S.S	0121.325001 0121.325002	Via Montebello 39

	0121.325003	
Unione Montana dei Comuni delle Valli Chisone e Germanasca	0021.802516 0121.802522 0121.802523	Via Roma 22, Perosa Argentina

FAMIGLIA

Il Consultorio familiare è un servizio rivolto prevalentemente alla prevenzione e alla salvaguardia dello stato psicofisico della donna o della coppia relativamente ai problemi connessi alla procreazione responsabile, alla gravidanza e alla sessualità. È un servizio gratuito. L'accesso è diretto (non occorre la prescrizione del medico di famiglia) mediante prenotazione telefonica o di persona; occorre essere muniti della tessera sanitaria o della tessera Stp, nel caso di stranieri non regolarmente presenti.

Consultori famigliari	Contatti	Indirizzo	Orario Sportelli
Airasca	0121.235952 Consultorio.famigliare.pinerolo@aslto3.piemonte.it	Via Roma 15	Mercoledì 9.00 – 13.00 Venerdì 9.00 – 13.00
Cavour	0121.235978 Consultorio.famigliare.pinerolo@aslto3.piemonte.it	Via Roma 41	Lunedì 13.30 – 17.00
Cumiana	0121.235903 Consultorio.famigliare.pinerolo@aslto3.piemonte.it	Via Berti 10	Mercoledì 9.30 – 13.00
Pinerolo	0121.235144 Consultorio.famigliare.pinerolo@aslto3.piemonte.it Sempre su prenotazione. Lunedì e giovedì prenotazioni telefoniche 10.00 – 12.00	Stradale Fenestrelle 72	Lunedì 9.00 -13.00 14.00 – 17.00 Giovedì 8.30 – 12.30 13.00 – 16.00
Pomaretto	0121.233466 Consultorio.famigliare.pinerolo@aslto3.piemonte.it	Via Maggiore Ribet 2	Giovedì 8.30 – 12.00 13.30 – 15.30
Torre Pellice	0121.235562 Consultorio.famigliare.pinerolo@aslto3.piemonte.it Mercoledì, giovedì e venerdì prenotazioni telefoniche dalle 10.00 alle 12.00	Via Matteo Gay 34	Mercoledì 9.00 – 12.00 Venerdì 9.00 – 12.00
Vigone	0121.235931 Consultorio.famigliare.pinerolo@aslto3.piemonte.it	Via Luisia 8	Lunedì 9.30 – 12.30

GIOVANI

I Punti Giovani sono rivolti ai giovani di ambo i sessi dai 13 ai 19 anni, sino ai 21 anni per problematiche psicologiche. L'accesso è libero e gratuito e viene garantita la riservatezza: è possibile, infatti, anche se minorenni, accedere al Consultorio Adolescenti senza l'accompagnamento di un adulto. Non è prevista la prenotazione e non necessita la richiesta del medico; le prestazioni non sono soggette ad alcun pagamento.

Per maggiori informazioni

Punti giovani	Contatti	Indirizzo	Orario Accoglienza
---------------	----------	-----------	--------------------

Pinerolo	331.5764439	Presidio Cottolengo. Stradale Fenestrelle 72	venerdì 14.00 – 16.30 Piano terra stanza 38
-----------------	-------------	---	---

TAM TAM è un servizio per i consumi eccessivi e le dipendenze, rivolto a minori e giovani adulti dai 14 ai 21 anni. L'accesso è libero e gratuito, senza richiesta del medico.

	Contatti	Indirizzo	Orario Sportelli
TAM TAM OVES	0121.233504	Viale Castelfidardo 16, Pinerolo	Solo su appuntamento

PAZIENTI ONCOLOGICI

Il Centro Accoglienza e Servizi (C.A.S.) è la struttura di riferimento del paziente nell'ambito della Rete Oncologica del Piemonte e della Valle d'Aosta in termini di assistenza, orientamento e supporto. Il paziente (o un familiare) può accedere su richiesta del medico di famiglia oppure del DEA –Pronto Soccorso o su segnalazione di altri specialisti ambulatoriali e/o ospedalieri.

Il primo accesso al C.A.S. avviene su prenotazione telefonica o di persona presso le sedi CAS.

	Contatti	Indirizzo	Orario Sportelli
Pinerolo	0121.233100 Cas.pinerolo@aslto3.piemonte.it	Ospedale Civile E. Agnelli. Via Brigata Cagliari 39 al 5° piano	Dal lunedì al venerdì 9.00 – 12.30 14 – 15.30

SALUTE MENTALE

I servizi per la salute mentale sono organizzati in dipartimenti attraverso l'insieme dei servizi territoriali e ospedalieri dedicati alla prevenzione, cura e riabilitazione del disagio psichico nonché dei disturbi mentali. Attualmente il dipartimento comprende dei centri di salute mentale per l'attività ambulatoriale, centri diurni e day hospital per l'attività semiresidenziale, servizio psichiatrico di diagnosi e cura e strutture residenziali.

Centri di salute mentale	Contatti	Indirizzo	Orario Sportelli
Torre Pellice	0121.235860	Via Matteo Gay 34	Dal lunedì al venerdì 9.00-16.00
Pinerolo	0121.235231	Stradale Fenestrelle 72	Lunedì 9.00-10.00 14.00-17.00 Dal martedì al venerdì 9.00-13.00 14.00-17.00
Villar Perosa	0121.233850	Via XXIV Maggio 4	Dal lunedì al venerdì 9.00-16.00

C.I.S.S



Via Montebello 39
Pinerolo, 10064 (TO)

Tel. 0121.325001

e-mail: ciss@cisspinerolo.it

Sito Web: www.cisspinerolo.it

Il Consorzio intercomunale dei servizi sociali ha come scopo la realizzazione di obiettivi che riguardano il benessere dei cittadini più deboli e di quelli che hanno più necessità di essere tutelati: bambini; persone con disabilità; adulti con disagi socio-economici ed anziani non auto-sufficienti.

BAMBINI

Per i bambini e le loro famiglie, il servizio intercomunale offre:

- Assistenza domiciliare a sostegno delle famiglie in difficoltà con figli di minore età per favorire l'autonomia del nucleo e la crescita serena del minore.
- Un servizio di affidamento familiare per l'accoglienza temporanea di un minore presso una famiglia volontaria in appoggio a quella di origine
- Assistenza economica
- Incontri protetti in luogo neutro a sostegno delle relazioni tra minori e genitori, interrotte a causa di separazioni e/o divorzi conflittuali
- Centri di consulenza e mediazione familiare
- Assistenza ed integrazione scolastica a favore di alunni con disabilità che necessitano di un appoggio per l'integrazione.
- Un servizio di educativa territoriale per famiglie con figli di minore età, che si trovano in difficoltà nel provvedere ai bisogni educativi e di crescita dei propri bambini
- Centri diurni semiresidenziali nelle quali vengono inseriti minori appartenenti a famiglie che si trovano in situazioni di disagio, di emarginazione, di difficoltà affettive, relazionali e scolastiche.

	Indirizzo	Telefono
Centro per le Famiglie	Via Montebello 28	0121.3250198 centrofamiglie@cisspinerolo.it

ADULTI

Per contrastare situazioni di estrema povertà, il consorzio eroga aiuti per l'inserimento in centri di accoglienza con l'obiettivo di offrire a persone sole e famiglie in difficoltà aiuti economici ed ospitalità temporanea.

Il servizio di mediazione interculturale (Se. M.I) si pone la finalità di facilitare l'integrazione dei cittadini stranieri adulti e delle loro famiglie e di supportare i cittadini italiani e gli operatori dei servizi pubblici e privati che necessitano di informazioni sulle tematiche relative all'immigrazione.

DISABILITA'

Per i soggetti affetti da disabilità, il servizio gestisce ed eroga:

- Gruppi di sostegno alle famiglie: spazio di condivisione di problemi, desideri e bisogni tra le famiglie con figli disabili; l'obiettivo è di ascoltare ed affrontare le problematiche della vita quotidiana insieme ad altre famiglie che vivono le medesime difficoltà.
- Gruppi di auto mutuo aiuto
- Assistenza ed integrazione scolastica in favore di alunni con disabilità riconosciuta ai sensi della L. 104/92. È un intervento assistenziale-educativo svolto nelle scuole per garantire il diritto allo studio, ed è parte integrante delle attività previste dal P.E.I. (Progetto Educativo Individualizzato) predisposto dalla scuola.
- Servizi di educativa territoriale per promuovere il raggiungimento dell'autonomia personale e sociale, l'integrazione e l'acquisizione di competenze lavorative.
- Assistenza nell'inserimento temporaneo e continuativo in comunità alloggio presenti sul territorio
- Servizi per l'integrazione lavorativa
- Assistenza economica diretta volta a sostenere situazioni di estrema povertà. Vengono erogati anche assegni di cura per le famiglie che accudiscono persone disabili gravi presso la propria abitazione
- Assistenza domiciliare
- Anche con la collaborazione di cooperative sociali del territorio, gestisce alcuni servizi di accoglienza tra cui:

Indirizzo	Tipologia
Via Dante Alighieri n. 7, Pinerolo	CENTRO DIURNO "GEA"
via Dante Alighieri n. 7, Pinerolo	COMUNITA' ALLOGGIO "LUNA"
via Fiocchetto n. 1, Vigone	CENTRO DIURNO "PEGASO"
via Puccini n. 34, Pinerolo	COMUNITA' ALLOGGIO "DAFNE"
Via Volta n. 5, Torre Pellice	CENTRO DIURNO "CIAO"

ANZIANI

Con l'obiettivo di fornire sostegno, assistenza e sicurezza nella vita quotidiana e contrastare la povertà, vengono offerti e gestiti:

- Presidi residenziali per coloro che sono impossibilitati a rimanere nel proprio domicilio nonostante l'aiuto di altri servizi territoriali pubblici e privati.
- Ricoveri di sollievo per l'inserimento temporaneo in case di riposo
- Assistenza in centri diurni appositamente attrezzati per ospitare anziani parzialmente autosufficienti o non autosufficienti
- Assistenza economica
- Assistenza domiciliare (S.A.D)
- Consegna del pasto o della consumazione presso il proprio domicilio o presso alcune case di riposo del territorio con la finalità di ridurre gli spostamenti della persona anziana.
- Servizi di telesoccorso, per offrire una risposta immediata a bisogni urgenti di persone che vivono sole o convivono con familiari non autosufficienti
- Inserimento presso comunità alloggio del territorio

Indirizzo	Tipologia
Bibiana, via Ospedale n. 7/9	Residenza assistenziale "CASA BARBERO"

Sedi ed orari della sede del C.I.S.S. Via Montebello 39, Pinerolo 10064 (TO)

	Contatti	Orario Sportelli
Segreteria C.I.S.S.	0121.325001 0121.325002 0121.325003 segreteria@cisspinerolo.it	Dal lunedì al giovedì 9.00-12.00 14.00-16.00 Venerdì 9.00-12.00
Mediazione interculturale Servizio di consulenza legale per stranieri in collaborazione con la Diaconia Valdese	337.1427452 mediazioneculturale@cisspinerolo.it	Lunedì 14.00-16.00 Mercoledì 12.00-16.00 (sportello telefonico) Giovedì 16.30-18.30
Ufficio Adozioni Per ricevere informazioni e supporto quando si sceglie di dare la propria disponibilità all'adozione	0121.3250131 Ufficiadozioni@cisspinerolo.it	Mercoledì 14.00-16.00 Su appuntamento
Servizio affidamento familiare Per ricevere informazioni una volta scelta di dare la	0121.325001	Dal lunedì al giovedì 9.00-12.00 14.00-16.00 Venerdì 9.00-12.00

propria disponibilità all'affido		
Servizio centro famiglie Per informazioni e supporto nella genitorialità	0121.3250198 centrofamiglie@cisspinerolo.it	Mercoledì 9.00-11.00
Servizio di mediazione familiare Per genitori separati o in fase di separazione che hanno figli minori	0121.3250198 320.4647997	Dal lunedì al giovedì 9.00-12.00 14.00-16.00 Venerdì 9.00-12.00
Gruppi di sostegno per genitori separati	0121.3250198	
Home care Progetto di sostegno alla domiciliarità per persone non autosufficienti, dipendenti o pensionati pubblici e i loro famigliari	0121.325001 hcp@cisspinerolo.it	Lunedì 9.00-12.00
Gruppi parola Gruppi di sostegno per bambini di genitori separati	0121.3250198	
Sportello S.A.I Servizio Accoglienza Informazioni per persone con disabilità	0121.398733 Anfass.vp@tiscali.it Via le della Rimembranza 36, Pinerolo	Martedì 9.00-12.00 Mercoledì e giovedì 9.00-13.00
Sportello V.I.P Vita Indipendente Pinerolo. Binario 110	0121.398733 Viale della Rimembranza 36, Pinerolo	Lunedì-martedì 9.00-12.00

Segretariato sociale svolto da un assistente sociale, è un servizio che garantisce l'accoglienza nel momento di primo accesso, offre informazioni, legge il bisogno e indirizza verso la risposta ritenuta più adeguata. Si rivolge a tutti i cittadini nei Comuni del C.I.S.S.

	Contatti	Indirizzo	Orario Sportelli
Pinerolo	0121.325001 0121.325002	Via Montebello 39 (presso il CISS di Pinerolo)	Lunedì 14.00-16.00 Mercoledì 9.00-11.00

Ufficio di prossimità: svolge attività di informazione e consulenza in merito alle procedure relative alle Amministrazione di Sostegno e/o tutela

	Contatti	Indirizzo	Orario Sportelli
Pinerolo	0121.391421	Via Convento di San Francesco 1	Giovedì 9.30-12.00

Crescere insieme: spazio di consulenza e riflessione per genitori con figli disabili. Il progetto avviene attraverso la collaborazione con l'associazione A.N.F.A.S.S. di Pinerolo

	Contatti	Indirizzo
Pinerolo	0121.325001 0121.398733	Presso A.N.F.F.A.S in Viale della Rimembranza 63

Orari e sedi Assistenti sociali

COMUNE	SEDE DI RIVECIMENTO		ORARIO
Airasca	0121.235954	Via Roma 15	Mercoledì 9.00-11.00
Angrogna	0121.3250135	Via Matteo Gay 34 Torre Pellice	1° giovedì 10.00-12.00
Bibiana	-	Via Cavour 2	1°-3°-5° giovedì 9.00-11.00
Bobbio Pellice	-	Piazza Caduti per la libertà 7	2° martedì 9.00-10.00
Bricherasio	0121.349760 0121.59105	Piazza Santa Maria 11	Giovedì 10.00-12.00
Buriasco	0121.368100	Via Generale da Bormida 2	2° mercoledì 10.00-12.00
Campiglione Fenile	0121.590590	Piazza San Germano 5	2° martedì 10.00-12.00
Cantalupa	0121.352126	Via Chiesa 43	1°-3°-5° martedì 10.00-12.00
Cavour	0121-6114	Piazza Sforzini 1	1°-3°-5° martedì 9.00-12.00
Cercenasco	0121.235930	Via Luisa 7	Giovedì 9.00-12.00
Cumiana	0121.235905	Via Domenico Berti 10	Mercoledì e venerdì 10.00-12.00
Frossasco	0121.352104	Via del Vitis 10	2°-4° martedì 10.00-12.00
Garzigliana	0121.341107	Piazza Vittorio Veneto 1	4° martedì 9.00-11.00
Luserna San Giovanni	-	Via Roma 31	Martedì 8.30-10.30 Giovedì 10.00-12.00
Lusernetta	-	Via Roma 31 Luserna San Giovanni	Martedì 8.30-10.30
Macello	0121.340301	Via Vigone 1	1° martedì 10.00-12.00
Osasco	0121.541180	Piazza Resistenza 3	4° martedì 11.00-13.00
Pinerolo	0121.325001	Via Montebello 39	Lunedì 14.00-16.00 Dal martedì al giovedì 9.00-11.00 14.00-16.00

**AIUTI SOCIO-ASSISTENZIALI E SANITARI
NEL PINEROLESE**

			Venerdì 9.00-11.00
Piscina	0121.57401	Via Umberto I 69	Mercoledì 10.00-12.00
Prarostino	0121.500128	Piazza Libertà 15	3° giovedì 10.00-12.00
Roletto	0121.542128	Via Costa 1	2°-4° venerdì 10.00-12.00
Rorà	-	Via Roma 31 Luserna San Giovanni	Giovedì 10.00-12.00
San Pietro val Lemina	0121.543131	Piazza Resistenza 11	3° martedì 10.00-12.00
San Secondo di P.lo	0121.503811	Via Bonatto 3	1°-3°-5° martedì 14.00-16.00
Scalenghe	011.9867721	Via Umberto 1	giovedì 10.00-12.00
Torre Pellice	-	Via Repubblica 1	Venerdì 9.00-12.00
Vigone	0121.235930	Via Luisi 7	Giovedì 9.00-12.30
Villafranca Piemonte	011.9807107	Piazza Cavour 1	Martedì 9.00-12.00
Villar Pellice	-	Viale I Maggio 37	1° mercoledì 9.00-10.00
Virle Piemonte	-	Via Conte L.E. Birago di Vische 6	1° venerdì 10.00-12.00

Unione montana dei Comuni delle valli Chisone e Germanasca



Via Roma 22
Perosa Argentica, 10063 (TO)

Tel. 0121.52531

E-mail: segreteria@unionevallichisonegermanasca.it

Sito web: <https://unionevallichisonegermanasca.it/>

L'Unione rappresenta la comunità di coloro che risiedono nei comuni di Fenestrelle, Inverso Pinasca, Massello, Perosa Argentina, Perrero, Pinasca, Pomaretto, Porte, Prali, Pramollo, Roure, Salza di Pinerolo e San Germano Chisone e per concorrere a curarne gli interessi; essa promuove la partecipazione attiva dei cittadini, delle forze sociali, economiche e sindacali e persegue la collaborazione e la cooperazione con tutti i soggetti pubblici e privati del territorio.

I servizi dedicati da essi alla persona si rivolgono a minori, adulti, disabili ed anziani.

MINORI

Per i minori sono in atto servizi di educativa territoriale e tirocini formativi-socializzanti, così come servizi di affidamento familiare, incontro in luogo neutro e inserimento in comunità mamma/bambino. Un centro di consulenza e mediazione familiare viene offerto ai genitori con l'obiettivo di consentire agli adulti di esercitare la responsabilità genitoriale verso i figli, trovando accordi durevoli e soddisfacenti per tutti.

Il servizio di assistenza economica e domiciliare, inoltre, fornisce aiuti economici diretti a sostenere situazioni di estrema povertà anche a domicilio. Gli aiuti economici vengono definiti sulla base di un progetto personalizzato finalizzato a promuovere percorsi di autonomia sociale ed economica.

ADULTI

Per gli adulti sono sempre previsti servizi di sostegno alla povertà attraverso un'assistenza economica e domiciliare ed affidamento familiare. È possibile l'inserimento in alloggi convenzionati od alloggi con permanenza temporanea, l'affidamento di tutori, curatori ed amministratori di sostegno; importante, nella vita dell'adulto è l'inclusione all'interno della società in cui si abita, per questo motivo essenziali sono i servizi rivolti al reinserimento e/o inserimento lavorativo formativo nella società di riferimento.

DISABILITA'

Diversi sono gli interventi erogati a sostegno delle famiglie di persone diversamente abili. Numerose sono le collaborazioni con il C.I.S.S per quanto riguarda i servizi di sostegno alla persona ed integrazione sociale: infatti, grazie al finanziamento dell'INPS e alla gestione del Consorzio Intercomunale dei Servizi Sociali e alla Comunità Montana Pinerolese è stato attivato il progetto di Assistenza domiciliare e di sostegno. In collaborazione con la cooperativa "la Dua Valadda", sono attivi, invece, i servizi di educativa territoriale integrati ed il servizio di inserimento lavorativo.

ANZIANI

Per coloro che sono avanti con l'età sono stati previsti diversi aiuti volti a sostegno della povertà e della domiciliarità: assistenza economica, assistenza domiciliare, servizi di telesoccorso e ricoveri di sollievo, infatti, vengono messi a disposizione per coloro che ne hanno necessità. Diversi sono gli inserimenti in strutture residenziali e in Comunità alloggio per allievare la solitudine e l'impossibilità di permanenza presso la propria abitazione.

Recapiti telefonici dei Servizi Sociali dell'Unione Montana delle valli Chisone e Germanasca.

CENTRALINO 0121 52531

INTERNI UFFICI	PER CHIAMARE DALL'ESTERNO
Segretario dell'Ente e Responsabile dei Servizi Sociali vicesegretario@unionevallichisonegermanasca.it	0121 525307
Segretariato Sociale servizisociali@unionevallichisonegermanasca.it Fax 0121 525352	0121 525322
Servizio Vengo a prenderti servizisociali@unionevallichisonegermanasca.it	0121 525323
Segreteria Amministrativa Servizi Sociali servizisociali@unionevallichisonegermanasca.it	0121 525316
Assistente Sociale Comune di Villar Perosa mailto:bina@unionevallicisonegermanasca.it	0121 525329
Assistente Sociale Comuni di Perosa Argentina e Pramollo	0121 525348
Assistente Sociale Comuni di Porte, S. Germano e Villar Perosa	0121 525325
Assistente Sociale Comuni di	0121 525330

Fenestrelle, Inverso Pinasca, Pomaretto, Pragelato, Roure, Sestriere	
Assistente Sociale Comuni di Massello, Perrero, Pinasca, Inverso Pinasca, Prali, Salza di Pinerolo	0121 525328
Servizio Inserimenti Lavorativi sil@unionevallichisonegermanasca.it	0121 525349

Enti Ecclesiastici

Diocesi di Pinerolo, Caritas



**Caritas
diocesana
Pinerolo**

Via del Pino 59
Pinerolo, 10064 (TO)
Tel. 0121.373334
e-mail: caritas@diocesipinerolo.it
Sito web: <https://www.diocesipinerolo.it/diocesi/caritas-diocesana/>

<<La Caritas Italiana è l'organismo pastorale costituito dalla Conferenza Episcopale Italiana al fine di promuovere, anche in collaborazione con altri organismi, la testimonianza della carità della comunità ecclesiale italiana, in forme consone ai tempi ed ai bisogni, in vista dello sviluppo integrale dell'uomo, della giustizia sociale e della pace, con particolare attenzione agli ultimi e con prevalente funzione pedagogica>>
art. 1 dello Statuto della Caritas Italiana.

Attualmente gestisce insieme alla cooperativa COESA "IL POSTO GIUSTO", uno spazio aperto e di incontro, un luogo dove condividere non soltanto le esperienze difficili affrontate nella propria vita, ma anche la voglia di riscatto sociale. Il Posto Giusto è, infatti, un'esperienza di Comunità, dove vengono offerti gratuitamente pranzi e colazione a chiunque abbia difficoltà economiche.

Viene portato avanti anche un progetto di Housing sociale: un protocollo d'intesa tra enti pubblici e privati del pinerolese strutturato in più livelli. "Casa Gabriele, per l'accoglienza e l'ospitalità", vuole essere l'ultimo step di questa struttura organizzativa di aiuto ed offrire una possibilità di sistemazione residenziale temporanea

(12/18mesi) per fronteggiare la richiesta di coloro i quali non riescono a soddisfare il proprio bisogno abitativo sul mercato. I destinatari possono essere singoli individui e nuclei familiari in momentanea difficoltà ad affrontare le spese di locazione.

	Orario Sportelli
Pinerolo	Lunedì, mercoledì e venerdì 9.00-11.00 Martedì 9.30-11.30

Diaconia Valdese



Via Angrogna 18
Torre Pellice, 10066 (TO)
Tel. 0121.953122
e-mail: info@diaconiavaldese.org
Sito Web: www.diaconiavaldese.org

La Diaconia Valdese è un ente ecclesiastico senza scopo di lucro che raccoglie, collega e coordina l'attività sociale e gestisce strutture di assistenza e accoglienza della Chiesa valdese. Si rivolge a tutte e tutti senza discriminazione di genere, appartenenza, cultura o credo religioso e gestisce i propri servizi ispirandosi a principi di trasparenza, qualità ed efficacia degli interventi, senza alcuna imposizione confessionale.

Essa, oltre ai servizi qui di seguito elencati, eroga anche servizi volti a fornire accoglienza e sostegno a migranti e richiedenti asilo, sviluppando progetti di integrazione nella società e nel mondo del lavoro; così come fornisce sostegno a detenuti, donne ed adulti in difficoltà.

ADULTI e TERRITORIO

Il Servizio Adulti e Territorio è rivolto a persone portatrici di problematiche multifattoriali: famiglie fragili che hanno una persona con una patologia oncologica, persone con un passato di dipendenza da sostanze (alcol o droga) o da gioco, persone con disabilità e ridotta autonomia, persone in difficoltà lavorativa ed economica, persone con difficoltà neurologiche che necessitano di un supporto neuro riabilitativo, portatori di particolari situazioni psicologiche, sanitarie e sociali che ostacolano lo sviluppo, il raggiungimento ed il mantenimento di una autonomia personale. L'obiettivo del servizio è quello di creare insieme all'individuo e ai servizi socio sanitari coinvolti un percorso di sostegno temporaneo improntato sui seguenti principi metodologici: Case management, Personalizzazione, flessibilità ed integrazione dei percorsi di autonomia, Politiche attive del lavoro, Counseling sistemico relazionale, Educazione ai consumi ed al bilancio familiare.



Il servizio Adulti e Territorio e territorio, inoltre, gestisce una **social housing** a Torre Pellice in Via Angrogna 21: il progetto di coabitazione potrà accogliere cinque beneficiari, adulti, che stanno vivendo un momento di difficoltà

economica, personale o lavorativa. Medesima soluzione al **Foyer** di Angrogna, dove vengono ospitate persone con fragilità sociali e psicologiche aventi come obiettivo il reinserimento nella vita quotidiana e lavorativa delle stesse.

ANZIANI

La Diaconia valdese fornisce assistenza alle persone anziane, sia a domicilio che in strutture specializzate. Tra i **ricoveri** da essi gestiti sono l'Asilo dei vecchi di San Germano Chisone, la Casa valdese delle Diaconesse a Torre Pellice e il Rifugio Re Carlo Alberto a Luserna San Giovanni.

“**vengo io da te**” è un servizio di assistenza professionale che collabora con l'ASL TO3, il CISS, le Unioni dei Comuni e Consorzio Monviso Solidale (CN). Destinato a diversi tipi di fruitori che vivono presso la propria abitazione, il servizio è finalizzato ad evitare o rinviare il ricorso alle strutture residenziali tradizionali ed è rivolto a persone non autosufficienti o affette da disabilità che risiedono in bassa Val Chisone, Val Pellice, Pinerolese e prima cintura del Cuneese.



	Contatti	Indirizzo	Orario
Vengo io da te	0121.91457 335.8279000 vengoiodate@diaconiavaldese.org	Via Angrogna 20	

GIOVANI e TERRITORIO

Il servizio fornisce accoglienza, sostegno, educazione e formazione a minori e giovani, italiani e stranieri, sia tramite attività diurne che tramite strutture residenziali. “Giovani e Territorio”, in particolare, attraverso percorsi di progettazione partecipata con enti e amministrazioni locali, agenzie formative, chiese, associazioni e territori, promuove e realizza servizi per minori, giovani e famiglie. Ha sede a Villa Olanda, Luserna San Giovanni (TO) e opera sul territorio della Città metropolitana di Torino.



Sono attive diverse aree di intervento:

AREA GIOVANI

Mamma Esco a Giocare: centri educativi estivi per bambini (3-12 anni); **Spazio Adolescenti** e laboratori di creatività **AmanoAmano:** centri aggregazione giovanile (11-17 anni); **Progetti Erasmus + e Mobilità internazionale:** scambi giovanili e training in Italia e all'estero (13-29 anni).

AREA di AGGREGAZIONE

Ostello della Gioventù: L'Ostello Villa Olanda nasce nel luglio 2017 e si trova a Luserna San Giovanni, nel cuore verde della Val Pellice (Torino). Accoglie gruppi di ogni genere ed età in un luogo tranquillo, versatile

e giovanile, immerso in un ampio e secolare parco, ed è particolarmente adatto a soggiorni naturalistici, formazioni, ritiri di meditazione e team building.

Per maggiori informazioni: tel. 0121.91318 o Cell. 342.5081584; e-mail:

ostellovillaolanda@diaconiavaldese.org

Casa del Lavoro: il servizio accreditato di accompagnamento al lavoro (Sal), realizzato in collaborazione con Cooperativa Patchanka snc, Coldiretti Torino e UeCoop, offre servizi alle persone (orientamento professionale, accesso a progetti di inserimento lavorativo e promozione di esperienze lavorative in tirocinio) e alle aziende (informazione e promozione delle iniziative di politica attiva del lavoro, scouting per la ricerca di profili professionali, servizi di selezione e preselezione, consulenze per la gestione del personale). Ha sede in via Fuhrmann 23 presso Villa Olanda, Luserna San Giovanni.

AREA SCUOLE

Alternanza Scuola-Lavoro: sono stati realizzati percorsi specifici presso alcune strutture e servizi nell'ambito sociale; **Doposcuola ed educativa scolastica;** **laboratori tematici:** laboratori volti alla sensibilizzazione di importanti aree tematiche, quali: violenza di genere -Mi Fido di Te, cyber bullismo, diversità, migrazioni e sostenibilità ambientale.

Viene erogata anche la formazione e la riqualificazione professionale dei docenti attraverso un ente accreditato (Ente accreditato MIUR-livello regionale USR Piemonte); i corsi formativi sono acquistabili con la Carta del docente

	Contatti	Indirizzo	Orario Sportelli
Sportello Accompagnamento al lavoro	0121.91457 Covsegreteria@diaconiavaldese.org	Via Fuhrmann 23 Luserna San Giovanni	Su appuntamento
Ostello della Gioventù	0121.91318 ostellovillaolanda@diaconiavaldese.org	Via Furhrmann 23 Luserna San Giovanni	Su appuntamento
Agenzia Formazione Kaleidos	0121.953122 csdkaleidos@diaconiavaldese.org www.kaleidosforma.it	Via Angrogna 18 Torre Pellice	
Mamma Esco a giocare	0121.91457 covsegreteria@diaconiavaldese.org	Torre Pellice, Luserna San Giovanni, Pinerolo, San Germano Chisone Airasca, San Secondo di Pinerolo	Su appuntamento
Spazio giovani	0121.91457 Cov.segreteria@diaconiavaldese.org	Luserna San Giovanni e San Germano Chisone	Su appuntamento



La Diaconi Valdese, in collaborazione con l'azienda SODEXO gestisce anche, presso Villa Olanda, il ristorante sociale e bar - caffetteria "COSE BUONE". È aperto dalle 8.30 alle 18, dal lunedì al venerdì. La mattina, il servizio bar-caffetteria, permette di spaziare dalla classica colazione all'italiana - caffè, cappuccino, croissants - alla scelta di torte fresche, spremuta, estratti di frutta e verdura, panini e toast. A pranzo, la zona self service offre piatti caldi, freddi e insalatone mentre, fino alle 18, è possibile fare merenda con gelati, panini, torte succhi e bibite. Un'occasione sono le cene etniche, ovvero un ciclo di "Cene dal Mondo", organizzate in collaborazione con 'Rifugiati in Cucina'.

DISABILITA'

La Diaconia Valdese fornisce accoglienza e sostegno a persone disabili, sia a domicilio che in strutture specializzate. L'Uliveto è una struttura educativo-assistenziale convenzionata con l'ASL TO3 in collaborazione con i Consorzi della Provincia di Torino e il Comune di Torino. Può ospitare fino a 21 persone con disabilità fisiche e psichiche gravi e gravissime.



	Contatti	Indirizzo
L'Uliveto	0121.900253 uliveto@diaconiavaldese.org	Strada vecchia di San Giovanni 93, Luserna San Giovanni

AUTISMO



Il BUM Centro Autismo è un servizio della Diaconia Valdese che accoglie bambini e ragazzi con disturbo dello spettro autistico. Sito a Pinerolo (TO), il Centro è convenzionato con l'ASL TO3 e lavora in stretta collaborazione con i Servizi Sociali del territorio. Offre uno spazio di accoglienza ed attività strutturate che conducono i bambini e i ragazzi in percorsi volti all'acquisizione di autonomie ed abilità sociali nonché ad avere strumenti per comunicare e relazionarsi con l'ambiente.

I progetti attivati presso il Centro sono progetti in rete, studiati al fine di offrire una presa in carico dei bambini il più possibile globale. Tutti gli interventi, infatti, sono collocati all'interno di una cornice di obiettivi chiari e condivisi, volti alla strutturazione di un percorso di crescita per il benessere dei bambini e delle loro famiglie.

MIGRANTI, RICHIEDENTI ASILO e RIFUGIATI

La Diaconia Valdese – Servizi Inclusion e promuove e realizza progetti di accoglienza e di supporto a persone migranti, richiedenti o titolari di protezione internazionale. Attraverso i propri presidi territoriali offre:



- accoglienza diffusa sul territorio, tramite l'inserimento delle persone in appartamenti dove possono gestire in autonomia la vita quotidiana
- supporto linguistico, culturale, legale, di orientamento lavorativo e formativo, di facilitazione all'accesso ai servizi socio-sanitari e educativi

A Pinerolo in via Nazionale, 32 è attivo il Porto Aperto Social Point, sportello informativo e spazio di aggregazione.

Associazioni

Società Mutua Piemonte S.M.P. ETS



Via Enrico Cravero 44
Pinerolo, 10064 (TO)

Tel. 0121.795191 o 333.1714132

e-mail: info@mutuapiemonte.it

Sito web: www.mutuapiemonte.it

La Società Mutua Piemonte ETS è una società di mutuo soccorso nata nel 1996 su iniziativa delle Società di Mutuo Soccorso del Pinerolese. Non ha scopi di lucro, si basa sui principi di **mutualità e di solidarietà** (Codice Identitario delle Società di Mutuo Soccorso). e svolge la sua attività esclusivamente nell'assistenza sanitaria e socio sanitaria integrativa, ovvero nell'integrazione delle prestazioni sanitarie pubbliche e delle assistenze sociali.

La Società Mutua Piemonte aderisce alla Federazione Italiana Mutualità Integrativa Volontaria (FIMIV) e al Consorzio Mu.Sa. Dal 2013 è iscritta all'Anagrafe dei Fondi Sanitari con il Fondo Sanitario Pluri-aziendale. Un passo importante nato dalla decisione di trasferire nell'ambito aziendale il concetto di mutualità e di tutela sanitaria e sociosanitaria delle persone con particolare attenzione alle prestazioni odontoiatriche e al welfare di II° livello (assistenza sociosanitaria con particolare attenzione alla conciliazione vita/lavoro soprattutto per le dipendenti donne, diritto allo studio). Dal 2016 ha sottoscritto il Protocollo d'intesa tra l'Assessorato alle Politiche Sociali della Regione Piemonte e la FIMIV per la promozione della mutualità e della domiciliarità poi recepito con delibere dall'ASL TO3 e dal Consorzio Intercomunale dei Servizi Sociali di Pinerolo.

La Società Mutua Piemonte si ispira ai principi del mutuo soccorso che si possono sintetizzare in: mutuo aiuto e solidarietà, natura non lucrativa, principio della porta aperta, partecipazione democratica, controllo e trasparenza, responsabilità sociale, centralità del socio e assistenza tutta la vita.

La Società Mutua Piemonte, in quanto società di mutuo soccorso, opera in difesa del diritto alla salute e del benessere delle persone e la sua gestione è finalizzata a garantire le migliori condizioni di esercizio di questo diritto nell'arco della vita di ogni singolo socio e assistito. La forza della SMP si basa sulla partecipazione di tutti i Soci che versano i contributi e grazie al meccanismo della reciprocità è in grado di garantire assistenza e sostegno ai propri iscritti, **rimborsando le spese sanitarie, consentendo di effettuare visite mediche e prestazioni ambulatoriali e odontoiatriche in strutture convenzionate e inviando personale qualificato in ospedale o a domicilio in caso di inabilità temporanea.**

Si possono così sintetizzare i servizi da loro gestiti:

- Nella formulazione delle assistenze ai privati e dei piani aziendali, la SMP realizza assistenze modulate sulle esigenze dei soci o dipendenti di imprese e delle loro famiglie, con particolare attenzione ai bisogni delle diverse età e delle diverse situazioni. Tra i vari servizi proposti, si segnala l'assistenza domiciliare e ospedaliera. Da sempre il lavoro di cura degli anziani è affidato in maggioranza alle donne, principali caregivers del welfare informale. Tale assistenza permette a queste donne di poter contare su un valido e professionale aiuto nell'assistenza, con personale qualificato delle cooperative sociali territoriali. La Società Mutua Piemonte predilige per l'erogazione delle ore a casa o in ospedale le cooperative territoriali già accreditate dall'Ente Pubblico che operano presso le case di riposo o i presidi ospedalieri. La preferenza di dare priorità a chi opera sul territorio rafforza il ruolo di queste cooperative e di conseguenza aumenta la domanda di lavoro generando parallelamente l'inclusione sociale e lavorativa di donne, spesso immigrate, che lavorano nell'ambito dell'assistenza. La Società Mutua Piemonte è, quindi, strumento in grado di generare e rafforzare il welfare di comunità attraverso i suoi stakeholders e i suoi enti convenzionati. Ne è un esempio la sua tessera base che dà accesso a una rete convenzionate su tutto il territorio nazionale con sconti fino al 20% nei centri medici specialistici, tariffe convenzionate per aiuto compiti, ottici, psicologi, audiometria e cooperative per i servizi di cura e assistenza alle persone. Oppure l'assistenza odontoiatrica, che consente di avvalersi di una rete di professionisti che applicano un tariffario calmierato e, in tema di prevenzione, un'ablazione del tartaro viene pagata direttamente dalla Società Mutua Piemonte
- Oltre alle più tradizionali assistenze, che consentono di avere le diarie in caso di ricovero e il rimborso secondo tariffario per interventi, visite, esami e alta diagnostica in strutture private, nelle strutture pubbliche è previsto il rimborso dei ticket al 100% perché il principio generale è quello di integrare il pubblico e non di sostituirlo. I regolamenti sono chiari e semplici e il rimborso avviene di norma settimanalmente proprio per tutelare il diritto alla salute delle persone con particolare attenzione alle fasce di popolazione a rischio di fragilità.
- Le società di mutuo soccorso sono impegnate, nell'ambito del Terzo Settore, nella realizzazione di un sistema di welfare inclusivo, integrativo al SSN, integrato tra soggetti pubblici e soggetti privati non profit, aperto e continuativo tra il mondo del lavoro e la società civile. La Società Mutua Piemonte promuove e sostiene il legame con il territorio e con tutte le espressioni della società civile, contribuendo allo sviluppo delle relazioni tra le persone e tra queste e i soggetti erogatori che possono fornire risposte ai loro bisogni, favorendo in tal modo la coesione sociale. In questa ottica si sta lavorando alla costruzione di un welfare

di prossimità che coinvolga la comunità, che parta dal basso coinvolgendo le piccole imprese del territorio e il commercio di prossimità, oltre alle aziende più strutturate. Un welfare improntato sul sistema dell'economia circolare, capace di creare un valore aggiunto che sia di stimolo e crescita della comunità. In cui le aziende, dalla più piccola alla più grande, siano fruitrici e fornitrici di beni e servizi. Attraverso la Società Mutua Piemonte, in quanto società di mutuo soccorso e nodo di rete territoriale, sarà possibile la fruizione di questi beni e servizi anche da parte della comunità con particolare attenzione ai cittadini anziani o in condizioni di fragilità perseguendo il Bene Comune.

Tipologia di assistenza

OSPEDALIERA E DOMICILIARE		
ADO	240 ore annue di assistenza ospedaliera diretta per ricoveri in ospedali o in cliniche private in Piemonte e a Milano, diurne o notturne, in modo continuato o alternato	€ 132,00 annui a nucleo familiare
ADO 2	240 ore di assistenza ospedaliera più 50 ore di assistenza a domicilio a seguito dimissioni da un ospedale.	€ 162,00 annui a nucleo familiare
ADO 3	240 ore di assistenza ospedaliera più 90 ore di assistenza a domicilio.	€ 192,00 annui a nucleo familiare

A.M.A Auto mutuo aiuto



Via Vigone 6/B
Pinerolo, 10064 (TO)

Tel. 366.7044177
e-mail: ama.pinerolo@gmail.com
Sito web: www.amapinerolo.it

L'AMA è un'associazione che intende fornire una risorsa a tutti coloro che sono in difficoltà e che cercano altre persone con cui condividere ed affrontare le proprie preoccupazioni in gruppo. I Gruppi di Auto Mutuo Aiuto, infatti, sono formati da persone e/o famiglie alla pari che si riuniscono per raggiungere determinati scopi attraverso il reciproco sostegno emotivo. L'obiettivo è quello di incontrare nuove persone, interagire in un clima protetto, sviluppare la solidarietà e legami grazie alla disponibilità di ciascuno di portare le proprie storie di vita.

Associazione AMA	
Orario segreteria	Martedì 15.00-18.00

Aree di sostegno	Descrizione	Contatti	Indirizzo	Orario di Sportello
Sostegno alla genitorialità	“AIUTO MIO FIGLIO è ADOLESCENTE” <i>Aiuto per i genitori con figli adolescenti</i>	349.2939730	Via Vigone 6/B Pinerolo	Mercoledì ogni due settimane 20.30-22.00
	“PRIMI PASSI” <i>Per neo genitori</i>	338.2749395	Via Gianni 77 Pinerolo (nido Tabona)	2°-4° mercoledì 17.00-18.30
Disturbi alimentari	“DAL BRUCO ALLA FARFALLA” <i>Per persone con problemi di sovrappeso</i>	368.7023992	Via Vigone 6/B	Giovedì due settimane 21.00-23.00
Distacchi ed altri addii	“L’ALBA, ECCO LA LUCE” <i>Gruppo per l’elaborazione del lutto</i>	331.5764441	Stradale Fenestrelle 72 Pinerolo (Ex. Cottolengo)	Martedì 17.00-18.30
	“MORBIDE TRANSIZIONI” <i>La vita dopo i 50</i>	333.4410003	Via Bignone 40 Pinerolo	Venerdì ogni due settimane 17.30-19.00
	“SEPARIAMOCI CON AMORE” <i>Per persone al termine di un rapporto affettivo</i>	333.3880354	Via Vigone 6/B Pinerolo	Lunedì ogni due settimane 21.00-23.00
Sofferenza psichica	“DONNE IN RINASCITA” <i>Donne vittime di violenza</i>	366.7044177	Via Vigone 6/B Pinerolo	Martedì Due volte al mese 15.00-18.00
	“I COLORI DELLA VITA” <i>Per coloro che soffrono di disturbi d’ansia e depressione</i>	340.7877530	Via Vigone 6/B Pinerolo	Martedì 20.30-22.30

	"DONNE CHE AMANO TROPPO" <i>Dipendenze affettive</i>	347.4656564	Via Vigone 6/B Pinerolo	Venerdì ogni due settimane 21.00-23.00
Sostegno a coloro che aiutano	"PER NON LASCIARLI SOLI" <i>Per genitori o familiari di persone disabili</i>	333.3532318	Via Vigone 6/B Pinerolo	Martedì ogni due settimane 10.00-11.30
	"INSIEME PER RIVEDERE LA LUCE" <i>Per familiari di persone affette da malattie croniche e/o degenerative</i>	339.8172060 0121.352442	Via Vigone 6/B Pinerolo	Martedì Ogni due settimane 9.30-11.00
	"CONDIVIDIAMO IN VALLE" <i>Per familiari di persone affette da alzheimer</i>	349.2686726	Piazza Europa 3 Municipio di Perosa Argentina (Sala Rossa)	Martedì Ogni due settimane 17.00-19.00
	"LA NEBBIA DELLA MENTE" <i>Per familiari di persone affette da alzheimer</i>	338.5622991	Via Vigone 6/B Pinerolo	Mercoledì Ogni due settimane 15.00-17.00
	"INSIEME è PIU FACILE" <i>Per familiari di persone affette da alzheimer</i>	328.4583467 0121.235072	Via Vignoe 6/B Pinerolo	Lunedì ogni due settimane 17.00-19.00
	"INSIEME PER MANO" <i>Per persone che assistono in casa un familiare non autosufficiente</i>	335.6943274	Via Vigone 6/B Pinerolo	Lunedì Ogni due settimane 15.00-17.00

--	--	--	--	--

A.N.A.P.A.C.A



Via Clemente Lequio 36
Pinerolo, 10064 (TO)

Tel. 333.5067224 o 0121.374264

e-mail: anapaca.pinerolo@anapaca.org

Sito web: www.anapaca.org

A.N.A.P.A.C.A. ODV

L'A.N.A.P.A.C.A. di Pinerolo è un'associazione di volontariato, apolitica e aconfessionale, che dal 1989 assiste gratuitamente persone affette da patologie oncologiche e cronico-degenerative, i loro familiari nonché le persone anziane, sia a domicilio sia presso le strutture assistenziali e sanitarie. Coloro che si associano all'ANAPACA possono scegliere di limitarsi a sostenere economicamente l'Associazione, versando la quota associativa ordinaria, oppure di svolgere un ruolo attivo riguardante l'assistenza agli ammalati, la gestione dell'Associazione oppure l'organizzazione di eventi ed iniziative rientranti nell'oggetto sociale.

A.V.O.S



Via Santa Maria 24,
Pieve di Scalenghe, 10060 (TO)

Tel. 011.9861939

e-mail: info@avos-scalenghe.it

Sito web: <http://avos-scalenghe.it/index.php/associazione>

L'Associazione, fondata nel 1993 da dodici cittadini Scalenghesi impegna, oggi, giovani e meno giovani, impiegati, casalinghe e professionisti. Offre gratuitamente ed indistintamente, a tutti coloro che ne hanno necessità, servizi di compagnia a persone sole e/o in difficoltà; servizi di accompagnamento presso le aziende socio-sanitarie; servizi di prenotazione esami e visite specialistiche presso il distretto di Airasca, accompagnamento e disbrigo pratiche. Vengono anche erogati per i cittadini di Scalenghe, servizi di consegna di medicinali presso l'abitazione dell'utente e di prestito, in uso gratuito, di vari ausili sanitari (carrozine, stampelle, trapezio-balcanica, girello, letto ortopedico, materasso antidecubito).

	Orario di Sportelli
A.V.O.S.	Lunedì, mercoledì e venerdì 10.30-11.30
	Giovedì

20.30-21.30

ANFFAS Valli Pinerolesi Onlus



Viale della Rimembranza 63
Pinerolo, 10064 (TO)

Tel. 0121.398733

e-mail: anffas.vp@tiscali.it

Sito web: www.anffasvallipinerolesi.it

ANFFAS VALLI PINEROLESI ONLUS, fondata nel Marzo del 1989, è costituita da familiari di persone con disabilità intellettiva e/o relazionale. In armonia con i principi statutari, ha lo scopo di promuovere e tutelare i diritti delle persone con disabilità intellettiva e rendere concreti i principi delle pari opportunità della non discriminazione. A tal fine, l'associazione si impegna a favorire concreti processi d'integrazione e a promuovere e realizzare servizi sanitari, socio-sanitari, educativi ed associativi. Tra le attività proposte ai soci:

- **Progetto "l'angolo del Toc-Toc"**: Corso di percussioni per bambini e ragazzi con disabilità.
- **Progetto "Divertiballo" e creatività**: Espansione delle capacità comunicative per promuovere strategie alternative al linguaggio verbale. Nelle scuole, nei centri e a casa.
- **Progetto orto**: creazione di un orto sociale dove lavorano dei ragazzi con disabilità, volontari ed educatori, con distribuzione prodotti sul territorio.
- **Psicomotricità**: Rivolta ai bambini e ai ragazzi fino a 13 anni.
- **Laboratorio MusicArterapia**: Attraverso il metodo della Globalità dei Linguaggi, valorizza le differenze di ciascuno per comunicare con piacere il proprio essere.
- **"CrescereInsieme"**: percorso di sostegno alle famiglie; uno spazio di riflessione sull'esperienza genitoriale con figli speciali.
- **Soggiorni Estivi** al mare e week end montani
- **Progetti Sportivi**
- **Inserimenti socializzanti e tirocini** in collaborazione col S.I.L.
- **Informazione sulla disabilità su radio Beckwith**

	Contatti	Indirizzo	Orario Sportelli
Sportello S.A.I. Servizio Accoglienza Informazione	0121.3250126	sede C.I.S.S Via Montebello 39, Pinerolo 10064 (TO)	Martedì 9.00-1.00
	0121.398733	Sede A.F.F.A.S Viale della Rimembranza 63 Pinerolo 10064 (TO)	Mercoledì e giovedì 9.00-13.00
V.I.P Vita indipendente	0121.398733	Sede C.I.S.S Via Montebello 39, Pinerolo 10064 (TO)	Martedì 9.00-12.00

Amici di Elias



Via Martinat 1
Torre Pellice, 10066 (TO)

Tel. 340.4785925 o 347.1304336
e-mail: amicidielias@gmail.com

L'Associazione, apatica e senza scopo di lucro, si ispira ai principi della solidarietà sociale e si prefigge come scopo di: tutelare i diritti e la promozione della persona in tutte le sue dimensioni; creare un ponte di solidarietà concreto e spirituale con chi vive nella povertà e nel disagio; condividere esperienze ed obiettivi con altre associazioni o organizzazioni.

Il progetto "**il ponte dei giochi**" è stato realizzato nel 2018 con la finalità di creare uno spazio al coperto dove far giocare i bambini, come un piccolo parco giochi. Il progetto consiste, infatti, nel rendere disponibile un locale da adibire ad attività ludiche per bambini fino ai 9-10 anni circa in cui, nel periodo invernale e nelle giornate piovose, possano socializzare tra loro ed avere un punto di incontro. Questo progetto intende venire incontro alle esigenze delle famiglie di avere un luogo (che non sia la propria abitazione) in cui poter far giocare e sfogare i propri figli piccoli; allo stesso modo, per i familiari sono disponibili tavolini e sedie per rilassarsi, bere un caffè o una bevanda calda.

	Orario di Sportelli
Amici di Elias Torre Pellice	Lunedì 9.00-18.00
	Martedì Chiuso
	Mercoledì 16.00-18.00
	Giovedì Chiuso
	Venerdì 16.00-18.00
	Sabato Chiuso
	Domenica Chiuso
Il ponte dei Giochi	Aperto il lunedì, mercoledì e venerdì al pomeriggio

AnLib – Anime Libere



Via Bignone 40
Pinerolo, 10064 (TO)

Tel. 339.8400908 (dott.sa Carla Pazè, presidente dell'Associazione)
e-mail: info.anlib@gmail.com

L'Associazione è apartitica, aconfessionale, a struttura democratica e senza scopo di lucro. Si rivolge a tutte le donne a rischio di emarginazione sociale, alle vittime di violenza, della riduzione in schiavitù e del carcere. Dal 2011 interviene a sostegno di donne vittime di violenza domestica, sfruttamento e prostituzione forzata. Essa lavora affinché anche chi ha vissuto l'esperienza lacerante della tratta di esseri umani abbia l'opportunità di una vita dignitosa e la libertà di partecipare alla vita sociale e lavorativa del territorio.

In particolare, si prefigge di:

- Raccogliere i fondi necessari per istituire tirocini formativi in modo da favorire l'inserimento lavorativo di persone svantaggiate
- Seguire le procedure necessarie per l'accreditamento regionale dei tirocini
- Garantire l'assistenza legale e psicologica in collaborazione con enti, centri e professionisti di riferimento
- Promuovere sul territorio e nelle scuole del pinerolese, iniziative di sensibilizzazione sul tema della parità di genere, delle buone e sane relazioni, della prevenzione della violenza e di contrasto al razzismo
- Coinvolgere i più giovani, con l'aiuto di un gruppo di studentesse della scuola secondaria di secondo grado (unite in un gruppo informale detto Giovanlib), che organizza eventi nelle scuole, collabora alle iniziative di raccolta fondi e supporta nello studio i bambini figli delle donne assistite.
- AnLIB ha gestito fino alla fine del 2019 una Casa di Accoglienza per donne in difficoltà.

Associazione Italiana Sclerosi Multipla A.I.S.M.



Via P. Boselli 19
Cumiana, 10040 (TO)

Tel. 011.9050013
Sito web: www.aism.it

AISM, Associazione Italiana Sclerosi Multipla, è un'organizzazione non a fini di lucro che si occupa in modo strutturato e organico di tutti gli aspetti legati alla sclerosi multipla (SM), attraverso una prospettiva d'insieme che

abbraccia il tema dei diritti delle persone affette da questa patologia. Si prefigge di erogare i servizi sanitari e socio-sanitari, la promozione e l'indirizzo della persona; l'obiettivo è di garantire alle persone una possibilità di realizzare il proprio progetto di vita, fornire accoglienza, informazione, orientamento, supporto e servizi.

A.I.S.M.	
Orario di Sportelli	Lunedì 9.30-12.30 Giovedì 15.30-18.00

Nuova Associazione Arcobaleno



Via Alfieri 2
Torre Pellice, 1066 (TO)

Tel.0121.933636
e-mail: nuovassociazionearcobaleno@gmail.com

La Nuova Associazione Arcobaleno nasce nel 1993 con lo scopo di svolgere attività di informazione, sensibilizzazione, prevenzione e solidarietà nelle situazioni di disagio, in particolare per quanto riguarda le dipendenze da alcool e droga e nella lotta all'AIDS. Opera in autonomia o su accordi di programma stabiliti sia con il CISS, l'ASL TO3 e con realtà associative territoriali quali ACAT Val Pellice e CVVP (di cui è socio).

Negli ultimi anni, l'attività dell'Associazione si è concentrata maggiormente verso il sostegno economico e l'accompagnamento dei singoli o delle famiglie in stato di disagio economico o psicologico legato alle dipendenze. Da gennaio 2019, la Nuova Arcobaleno è anche subentrata all' AVO di Torre Pellice per la preparazione e distribuzione delle borse alimentari a favore degli utenti del CISS.

Associazione Alcolisti anonimi



Via Clemente Lequio 36
Pinerolo, 10064 (TO)

e-mail: aa@troppo.it
Sito web: www.aa-areapiemonte.it

Alcolisti Anonimi è un'associazione di uomini e donne che mettono in comune la loro esperienza, forza e speranza al fine di aiutare gli altri a recuperare dall'alcolismo. Aconfessionale e apolitica ha come obiettivo il reciproco aiuto a mantenere e raggiungere la sobrietà.

	Contatti	Indirizzo	Orario
Gruppo Val Chisone	334.3962279	Pinerolo via Clemente Lequio 36	Giovedì Alle 20.30
Gruppo primo passo	3459232274	Pomaretto Via Roma 22 (presso SERT)	Lunedì Dalle 20.30 alle 22.30

Associazione centro d'incontro



Piazza Centenario 23
Villar Perosa, 10069 (TO)

Tel. 347.8221782 o 347.7741352

e-mail: fiorina_rocca@yahoo.it

Sito web: www.villarperosa.net

L'associazione "Centro d'incontro" nasce il 16 febbraio 2001 con l'elezione del Consiglio Direttivo e ha lo scopo di organizzare attività ricreative e di servizio rivolte alle persone anziane e pensionate. Tra le attività, si prevedono l'organizzazione del servizio trasporto al cimitero, l'organizzazione del soggiorno marino per anziani e pensionati e manifestazioni varie. Dal 17 gennaio 2005, unitamente all'AVASS, ha aderito al programma "Vengo a prenderti" per il trasporto di anziani agli esami medici.

Associazione "Il buon samaritano"



Via Città di Alba 23
Pinerolo, 10064 (TO)

Tel: 0121.323779 o 335.6323848 (Presidente Sign Mangano)

e-mail: ilbuonsamaritano@alice.it

L'associazione nasce nel 2008 per iniziativa di un gruppo di volontari che rilevarono, nel territorio del pinerolese, un forte aumento di famiglie con difficoltà economiche e potenzialmente vulnerabili. Si prefissa come organizzazione di volontariato che svolge attività socio-assistenziali a favore delle famiglie bisognose ma dal 2010 si è posta anche come obiettivo quello aiutare persone e famiglie economicamente in difficoltà attraverso la distribuzione di viveri di prima necessità. Ogni sabato dalle ore 14.00 viene effettuata la distribuzione dei pacchi mentre ogni quarto lunedì del mese si distribuiscono i pacchi del secco fornito dal Banco Alimentare. Gli utenti, per poter usufruire del cibo devono consegnare il proprio ISEE e portarsi 3 buste per ricevere rispettivamente verdura, pane e formaggi.

Associazione “Il Raggio”



Fra. San Luca 27
Villafranca Piemonte, 10068 (TO)
Tel. 011.9806192 o 380.1708640
e-mail: raggio@consorziocoesa.it
Sito web: www.ilraggio.org

L'associazione Il raggio è stata fondata a Villafranca P.te nel 1989, per opera di un gruppo di volontari che, avuta in affidamento dalla parrocchia la vecchia canonica della chiesa di frazione S. Luca, si sono uniti per ristrutturarla e trasformarla in una comunità che accogliesse persone in difficoltà, in particolare minori con problemi di disabilità. Solo nel 2011 l'Associazione è stata “riscoperta”. Attualmente i volontari sono impegnati nella realizzazione del progetto “INTEGRAIMOCI” e della festa annuale “NESSUNO ESCLUSO”.

All'interno dell'Associazione di volontariato è nato e cresciuto, sempre dal 2011, anche il progetto del Pinerolo For Disable: una squadra di calcio costituita da atleti con disabilità cognitivo-comportamentali ed educatori conviti del valore dello sport come strumento di socializzazione ed integrazione.

Associazione “Il Sicomoro”



Via Vescovado 3
Pinerolo, 10064 (TO)
Tel. 3714594358.
e-mail: sicomoro_pinerolo@libero.it
Sito web: www.sicomoropinerolo.it

L'Associazione “il Sicomoro” nasce da un progetto della diocesi di Pinerolo e, in particolare dall'ufficio che si rivolge alle famiglie. L'obiettivo è quello di offrire ai nuclei famigliari, di qualsiasi credo o convinzione religiosa, incontri di consulenza gratuita per l'area psicologica, giuridica e sanitaria oltre a percorsi di accompagnamento educativo. A fornire tali prestazioni sono professionisti delle rispettive aree ed operatori a servizio dell'associazione.

Associazione le ali spiegate



Via Scuole 9
San Germano Chisone, 10060 (TO)
Tel. 340.4085365
e-mail: lealispiegate@alice.it
Sito Web: associazionelealispiegate.org

L'associazione "Le ali spiegate" nasce nel 2007 dall'incontro di un gruppo di mamme, con in comune un figlio con un percorso di vita più difficile degli altri. Unite dal desiderio di creare un futuro migliore per ogni bambino in difficoltà, i principali obiettivi volgono a creare maggiore inclusione sociale per i ragazzi disabili sia nell'ambito scolastico sia nel tempo libero e del lavoro; mira anche ad aiutare le famiglie di persone con disabilità e promuovere la cultura di nuovi progetti al fine di creare nuova integrazione.

	Per appuntamenti
Le Ali Spiegate	Rivolgersi al 340.4085365 dal lunedì al venerdì 14.00-20.00

Associazione Liberi dalla Violenza



Via Bignone 40
Pinerolo, 10064 (TO)
Tel. 366.1140074
e-mail: liberidallaviolenzaodv@gmail.com
Sito web: www.liberidallaviolenza.it

A seguito del coinvolgimento delle associazioni A.M.A, A.R.C.I, ADEMEVA, Svolta Donna, AnLib e ad un prestigioso contributo della Diocesi di Pinerolo e del Centro Servizi per il Volontariato di Pinerolo, nel 2017 nasce l'attività di accoglienza e ascolto telefonico del Centro di ascolto del disagio maschile. Si prefigge come obiettivo "di contribuire a promuovere una nuova cultura e pratiche delle relazioni fra uomini e donne basate sulla parità e sulla reciprocità nel rispetto delle differenze, libere da ogni forma di violenza, contribuendo al diffondersi di uno stile di vita che adotti il confronto, la comunicazione, il contrasto alla violenza e alla prevaricazione e la risoluzione dei conflitti» Statuto, Articolo 2.

	Orario sede
Liberi dalla violenza	Lunedì 18.00-20.00 Giovedì

	16.00-18.00 Fuori orario di apertura del Centro è attiva una segreteria telefonica, che risponde allo stesso numero.
--	---

Per suddetto scopo, i volontari hanno attivato una serie di servizi rivolti agli uomini autori di violenza; in particolare, è stato attivato un servizio di ascolto telefonico ed accoglienza in sede, colloqui individuali, training antiviolenza e degli interventi volti a prevenire e a promuovere la cultura della parità di genere.

Associazione Mai Soli

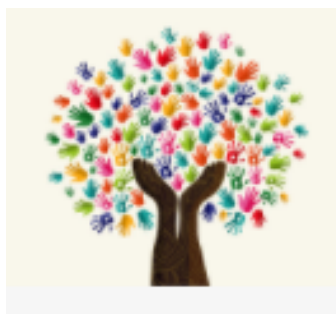

Via Fenestrelle 72
Pinerolo, 10064 (TO)

Tel. 0121.235140 o 348.0358588 (Sig.a Bolzoni Piera)

e-mail: infomaisolipinerolo@gmail.com

Sito Web: www.maisolipinerolo.it

L'associazione è nata nel 1996 su iniziativa di privati cittadini in seguito all'esperienza maturata presso il Centro di Terapia antalgica dell'ex ASL 10 e ha come obiettivo la cura del malato nell'ambiente familiare. In collaborazione con il Day Hospital di Oncologia e l'Unità di Cure Palliative dell'ASL TO3 di Pinerolo vengono erogati servizi di assistenza Domiciliare al malato terminale, accoglienza presso il day hospital dell'ospedale E. Agnelli di Pinerolo e presidi utili per il malato stesso. Vengono anche portati avanti incontri mensili con lo psicologo e corsi di formazione per i volontari dell'associazione.

	Orari Segreteria
Mai Soli	Martedì 8.00-12.00 Ex Cottolengo in Stradale Fenestrelle 72
	Lunedì, martedì, mercoledì, giovedì 8.00-12.00 DH di Oncologia, Ospedale E. Agnelli

Associazione TIAMAT



Via Buniva 34
Pinerolo, 10064 (TO)

Tel. 334.1997707

e-mail: mariagabriella.fornero@virgilio.it

Sito web: pagina FB "ASSOCIAZIONE TIAMAT Pinerolo"

Associazione senza scopo di lucro con finalità di solidarietà sociale è volta alla promozione e prevenzione della salute e del benessere psico-fisico-relazionale. Avente tra gli scopi anche il trattamento di una serie di disagi psicologici, l'attività si esplica attraverso la progettazione di spazi di ascolto ed azioni che stimolino il dibattito, la divulgazione, l'approfondimento e la presa in carico di queste tematiche. L'obiettivo ultimo è quello di stimolare nei destinatari degli interventi il pensiero e di riattivare le risorse disponibili implementandone l'autonomia, la dignità e l'autostima. Attualmente i servizi attivi sono:

- Consulenza a famigliari di persone affette da malattie mentali attraverso un punto di incontro con psicologhe e consulenti professionisti dell'ASL TO3

Orario
1°venerdì del mese 15.00-17.00

- La dott.ssa Fornero, con la collaborazione del settimanale "Le Valli", risponde alle domande dei lettori sulla rubrica "La psicologa risponde"; rivolto a chiunque voglia avere maggiori informazioni o delucidazioni su uno specifico tema, è possibile scrivere al seguente contatto mail: redazione@levalli.info
- Consulenza e/o incontro psicologico, qualora venisse richiesta, per i volontari Diapsi.

Associazione "Un riparo per il fratello"



Via Salita alla parrocchia S. Maria della Motta 10,
Cumiana, 10040 (TO)

e-mail: info@unriparoperilfratello.org

Sito web: www.unriparoperilfratello.org

"Un Riparo per il fratello – ONLUS" è un'associazione costituita da circa 20 persone tra soci e volontari. La sua idea di Ospitalità breve è nata come una nuova tipologia di intervento sociale per famiglie o persone sole da ospitare per periodi di 6/12 mesi, durante i quali, con l'aiuto dei volontari e dei servizi sociali, gli ospiti

vengono messi in condizioni di cercare soluzioni abitative idonee e definitive. Dal 2013 l'attività di accoglienza ha allargato i propri orizzonti attraverso il progetto **Rete casa del pinerolese**, che attraverso il "**Comitato Rete Casa del Pinerolese**" cerca di creare sinergie tra le istituzioni pubbliche e il volontariato sociale al fine di dare maggiori risposte alle richieste di abitazione per situazioni di disagio. In particolare, l'associazione si propone di avviare delle attività correlate su tre ambiti:

- Mettere in rete le attuali case di ospitalità e di aumentare la disponibilità di abitazioni da adibire a tale scopo.
- Gestire il passaggio dalle case di ospitalità temporanea a soluzioni di maggior durata negli alloggi di edilizia Popolare della Provincia
- Favorire con un protocollo di intesa la ricerca di alloggi sfitti e la loro locazione attraverso agevolazione fiscale e misure di garanzia al proprietario per eventuali morosità

Comitato rete casa del pinerolese



Tel 329.6856871

e-mail: comitatoretecasadelpinerolese@gmail.com

Il comitato, in collaborazione con la Caritas e la Fondazione Don Mario Operti, è un'iniziativa rivolta a coloro che possiedono un alloggio ed intendono affittarlo all'interno di una rete di solidarietà attiva per affrontare il problema delle unità abitative nel territorio pinerolese. La Rete offre incentivi, garanzie e azioni di accompagnamento per i proprietari, utilizzando strumenti propri e valorizzando le attività dell'amministrazione comunale. Lo staff è composto da personale volontario che ha seguito corsi di formazione specifici sul tema casa e sugli strumenti disponibili sul territorio.

In particolare, questa iniziativa favorisce l'incontro tra domanda e offerta abitativa attraverso nuovi strumenti e servizi quali:

- Fondo di garanzia a copertura di eventuali morosità da parte di inquilini
- Piccoli contributi agli inquilini per sostenere esclusivamente le prime spese di ingresso nell'alloggio
- Agevolazioni fiscali: l'amministrazione comunale di Cumiana applica l'aliquota IMU del 4,6 % per gli immobili destinati al progetto
- Accompagnamento nel dialogo e nei rapporti con gli inquilini
- Accompagnamento e assistenza tecnica per lo svolgimento di pratiche presso gli uffici pubblici (registrazione contratto)
- Assistenza per contratti di locazione

	Contatti	Indirizzo	Orario Sportelli
Pinerolo	324.6897043	Via del Pino 59 (presso Caritas)	Riceve su appuntamento

Cumiana	329.6856871	Via salita Parrocchia 10	Riceve su appuntamento
---------	-------------	--------------------------	------------------------

Cantiere Senza Sensi



Via Roma 38
Villar Perosa, 10069 (TO)

Tel: 347.1670747 (Presidentessa) o 333.3143065 (Sceneggiatrice)

e-mail: cantiereteatralesenzasensi@gmail.com

Sito web: www.senzasensi.org

Il Cantiere Senza Sensi nasce in seguito all'esperienza dello spettacolo omonimo che ha esordito nel giugno 2007. Ha origine nel Centro Diurno di Perosa Argentina, ma, impreziositosi della collaborazione di persone protagoniste di una esperienza artistica integrata, si costituisce Associazione per la Promozione Sociale nel 2013. Oggi l'Associazione ricerca e coinvolge all'interno della compagnia persone con disabilità ma si rivolge anche a tutti coloro che vogliono mettersi in gioco nonostante le problematiche e a giovani e anziani che vogliono sperimentarsi su un palcoscenico. Attualmente sono portati avanti i progetti "Merito Mio!", "Al di là della Siepe", e lo "Sghembo Festival"

Centro di aiuto alla vita



Via Des Geneys 24
Pinerolo, 10064 (TO)

Tel. 0121.794700 o 366.4166268

e-mail: mpvpinerolese@hotmail.com

Il Centro di Aiuto alla Vita di Pinerolo è un'associazione senza scopo di lucro per la difesa della vita nascente.

Ha come finalità primaria la tutela della vita umana dal suo concepimento: una finalità che si concretizza principalmente con il sostegno (psicologico e materiale) alle mamme che si trovano in difficoltà di fronte a una gravidanza indesiderata. Le mamme che si rivolgono al centro, infatti, trovano un aiuto concreto ad accettare il dono che portano dentro di sé nonostante le difficoltà, in quanto ogni vita umana sia irripetibile e preziosa.

Vengono seguite, poi, tutte le mamme che vivono una gravidanza in situazioni di estrema difficoltà economica, familiare, etc. Grazie ad alcuni professionisti volontari viene anche garantito un servizio medico oltre che la fornitura dei beni di prima necessità per i loro bambini (pannolini, vestiario, etc). Essendo che l'assistenza è necessaria anche dopo il parto, viene proposta un'assistenza continua anche dopo il parto durante la crescita dei bambini. Parallelamente, il Centro è impegnato in un'attività di diffusione della cultura a tutela della vita

umana attraverso l'organizzazione di incontri ed eventi in collaborazione con altre realtà e associazioni del territorio pinerolese.

	Orario Sportello
C.A.V.	Lunedì 15.00-17.00 <i>Per le urgenze si è reperibile h24</i>

Centro Diurno Pinerolo



Via Clemente Lequio 39
Pinerolo, 10064 (TO)

Tel. 0121.361227 (Ufficio Casa e politiche Sociali)

Il centro diurno a Pinerolo è stato inaugurato il 17 dicembre 2017. È un luogo di lotta alla povertà per chi necessita di un pasto caldo ma anche un centro di aggregazione per la Comunità, un luogo di incontro, formazione ed educazione per tutti coloro che cercano un aiuto e un supporto per superare le difficoltà economiche allo scopo di reinserirsi all'interno della Società.

Il centro è aperto dal lunedì al venerdì dalle 8.00 alle 17.00 e il sabato mattina.

Centro Ecumenico di ascolto C.E.A



**CENTRO ECUMENICO
DI ASCOLTO
EMPORIO SOLIDALE
"UNA GOCCIA"**

Via del Pino 61 e 64
Pinerolo, 10064 (TO)
Tel. 338.5910429

e-mail: asso.cea13@gmail.com

sito web: www.centroecumenicoascolto.org

Il Centro Ecumenico di Ascolto di Pinerolo nasce nel 1992 per volontà della Caritas Diocesana e della Chiesa Valdese di Pinerolo con l'intento di affrontare il problema delle povertà cittadine in modo unitario e coordinato. Apre la porta a chiunque si trovi in difficoltà economica e non solo, offrendo un'opportunità di esporre i propri problemi e di avere un'accoglienza, un ascolto e un aiuto fraterno. Durante l'orario di apertura del sportello verrà assegnato a ciascun richiedente un punteggio per accedere all'Emporio Solidale. L'emporio solidale "una Goccia" è un minimarket di beni alimentari e igienici fondamentali gestito dai volontari dell'associazione. Vi si può accedere chi ha una tessera punti collegata al proprio Codice Fiscale: il punteggio mensile, infatti, viene assegnato dai volontari ascoltatori previa valutazione di tutti i documenti relativi alla



situazione familiare, lavorativa, reddituale e un approfondito colloquio sulla situazione generale del richiedente aiuto. La tessera, inoltre, ha una durata limitata e viene rinnovata solo se permangono le indicazioni di necessità.

	Orari apertura
C.E.A	Lunedì , mercoledì venerdì 10.00-12.00 Martedì e Giovedì 14.30-17.30
Emporio solidale "La Goccia"	Lunedì, mercoledì e venerdì 10.00-12.00 14.30-17.00

CO.M.E.S. -Cooperativa per un Mondo Equo e Solidale-

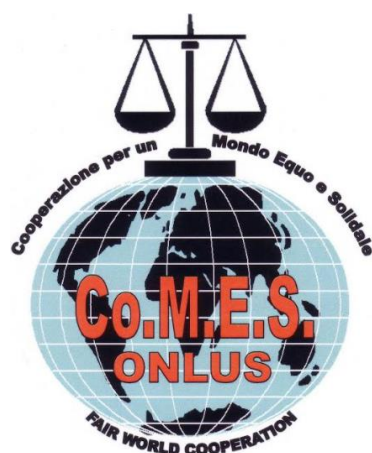

Via Provinciale 35/7
Cumiana, 10060 (TO)

tel. 011.9058178 Fam. Jones

328.2338847 Elisabetta

335.5630981 Alberto

e-mail: comes.onlus@gmail.com

Sito web: www.comesonlus.org

L'Associazione nasce come naturale evoluzione di un progetto iniziato nel 2004 a sostegno delle attività della CESPAT. Nel corso del tempo, le persone che hanno iniziato il progetto hanno sentito la necessità di impegnarsi in maniera più ampia coinvolgendo altre persone al fine di avere una maggiore visibilità. È nata, quindi, la "Co.M.E.S. Onlus", la quale si propone come obiettivo la cooperazione nazionale e internazionale, il sostegno a popolazioni in disagio sociale, la raccolta di fondi di beneficenza e la tutela e la valorizzazione delle risorse ambientali attraverso il lavoro volontario.

Progetto "SPESA SOLIDALE" e sostegno al Centro di ascolto parrocchiale di Cumiana

Da diversi anni l'associazione è presente sul territorio cumianese con una raccolta permanente di generi alimentari a lunga conservazione che vengono periodicamente devoluti al Centro di Ascolto della Parrocchia "S. Maria della Motta" di Cumiana a favore delle famiglie in difficoltà presenti sul territorio. Inoltre, la Co.M.E.S. sostiene il Centro di Ascolto con donazioni in denaro, frutto di campagne di raccolta fondi e

donazioni di soci, amici e sostenitori.

Progetto “RACCOLTA TAPPI” a sostegno della casa di Accoglienza “la Madonnina” di Candiolo

La casa di accoglienza “La Madonnina Onlus” di Candiolo è stata voluta e costruita dalla parrocchia della città per dare accoglienza alle famiglie degli ammalati ricoverati all’IRCC (Istituto per la Ricerca e la Cura del Cancro), spesso provenienti da molto lontano. Alcuni dei soci fondatori sostengono già da anni l’attività della Casa attraverso le “raccolte di tappi” promosse dalla stessa.

Il punto di raccolta dei tappi è situato presso la sede della Co.M.E.S.

Comitato sclerosi multipla San Giuseppe



Via Al Forte 5
Torre Pellice, 10066 (TO)

Tel. 347.4296252 (val Pellice, Pier Giorgio Santori)
393.6515718 (valli Chisone e Germanasca, Anna Tisi)
e-mail: piergsantoro@gmail.com o mariopanero@gmail.com

Nato nel 2003 dalla collaborazione tra l’Associazione San Giuseppe e la Cooperativa “il sorriso”, il Comitato è stato realizzato come comitato per le valli Pellice, Chisone e Germanasca. Con sede a Torre Pellice, si propone di offrire sostegno a malati e familiari dei malati di sclerosi multipla che risiedono nei suddetti territori. Funge da sostegno reale e tangibile a coloro che sono affetti da sclerosi, sia in termini di assistenza fisioterapica ed educazione sanitaria, sia di accoglienza con giornate a carattere formativo e di svago per i familiari dei malati. Il Comitato Sclerosi Multipla San Giuseppe dipende totalmente dalla generosità delle persone che condividono le finalità dell’Associazione (attraverso offerte libere e la devoluzione del 5 per mille) e dal ricavato di varie attività organizzate dall’Associazione. Inoltre, per poter partecipare alle attività offerte dal Comitato è necessario solamente diventare soci dell’A.I.S.M Associazione Italiana Sclerosi Multipla di Torino.

Coordinamento donne Val Pellice



Presso CVVP di Torre Pellice

Tel. 335.5241192

e-mail: coordonnevalpellice@gmail.com

Il Coordinamento Donne Val Pellice nasce nel 2009 ed è composto da donne ed associazioni femminili.

Attraverso convegni, incontri, mostre, proiezioni e dibattiti, ha portato avanti interessanti riflessioni sulla condizione femminile realizzando varie iniziative volte a sensibilizzare il territorio sulle problematiche di genere. Negli anni ricordiamo:

- Mini Vademecum dal titolo «Facciamoci vedere...Facciamoci sentire» (2014) per l'uso del linguaggio rispettoso del genere.
- Mostra «Donne Premio Nobel per la Pace» per rilanciare il messaggio di pace delle 17 donne che hanno ricevuto questa importante onorificenza e raccontarne le loro storie. A cui si collega la proiezione del documentario «Sulle sue spalle» su Nadia Murad Basee Taha, ultima vincitrice del Premio Nobel per la Pace.
- Realizzazione e diffusione di un «segnalibro contro la violenza sulle donne».
- Realizzazione delle «panchine rosse» a Torre Pellice, a Villar e Bobbio Pellice inaugurate il 25 novembre 2018, giornata internazionale per l'eliminazione della violenza contro le donne. Negli ultimi anni sono stati inaugurate anche le panchine di Rorà ed Angrogna (San Lorenzo).
- Creazione del «posto occupato» (idealmente riservata ad una donna vittima di violenza) nei Municipi, biblioteche e Chiese Valdesi della Val Pellice.
- Organizzazione di eventi, incontri, proiezioni di Film presso Galleria Filippo Scroppo di Torre Pellice
- Ogni 8 marzo e 25 novembre vengono programmati degli eventi e/o manifestazioni volte a celebrare la figura della donna. Nel 2020 sono stati coinvolti i commercianti dei comuni di Luserna e Torre Pellice per ricordare le vittime di violenza attraverso l'esposizione di un paio di scarpette rosse all'interno di ogni esercizio commerciale.

DI.A.PSI Val Pellice

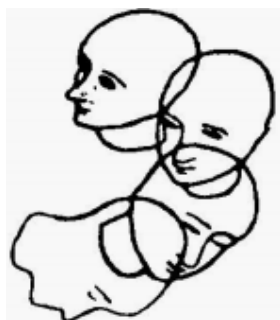

Via Alfieri 2
Torre Pellice, 10066 (TO)

Tel. 333.5937017 (Malan Daniela, Presidente) malan.dany66@libero.it

338.2855147 (Biana Genre, Vicepresidente)

e-mail: diapsi.torrepellice@gmail.com o torrepellice@ideasolidale.org

Sito Web: www.diapsivalpellice.ideasolidale.org

Difesa ammalati psichici (DIAPSI) è un'associazione di volontariato senza fini di lucro, composta da familiari degli ammalati psichici e da volontari. È nata a Torino nel 1988 ad opera di alcuni familiari per far fronte al dramma della malattia mentale e dei grossi problemi ad essa connessi.

In oltre 20 anni la Di.A.PSI. si è sviluppata in 3 direzioni principali:

- azioni a favore dei malati quali accompagnamento individuale, gruppi di risocializzazione ed uscite ricreative
- azioni a favore dei familiari con ascolto partecipe e attivo dei loro problemi, gruppi di auto mutuo aiuto, corsi psico-educazionali, conferenze
- azioni dirette alla collettività e agli Enti pubblici volte a rivendicare il diritto alle cure, combattere lo stigma ad ogni livello e stimolare iniziative di legge per l'inserimento sociale e lavorativo

L'Associazione è presente in Val Pellice dal 1992 e propone:

- Per i MALATI: servizio volontari-amici compagnia e accompagnamento individuale, centro di incontro ambiente conviviale in cui svolgere attività risocializzanti (tessitura, stampa su stoffa, teatro, pittura, ecc.) in compagnia di animatori ed esperti, partecipazione ad eventi e manifestazioni sul territorio.
- Per le FAMIGLIE: incontri di accoglienza ed ascolto, informazioni per consulenza assistenziale, previdenziale e legale, sostegno di psicologi e psichiatri attraverso incontri individuali o di gruppo, per migliorare la convivenza con il malato.
- Per i VOLONTARI: condivisione di esperienze e collaborazione con psicologi e psichiatri per meglio comprendere come rispondere adeguatamente ai problemi che di volta in volta possono presentarsi, opportunità di crescita attraverso momenti di formazione

E.M.M.A Onlus Centri Antiviolenza



Stradale Fenestrelle 1
Pinerolo, 10064 (TO)

Numero verde: 800.093.900

Sito Web: www.emmacentriantiviolenza.com

L'Associazione E.M.M.A. ONLUS nasce nel 2018 dall'unione di 2 centri antiviolenza: Svolta Donna di Pinerolo e Donne & Futuro di Torino. Ha come obiettivo quello di creare spazi di libertà predisposti per accogliere le donne che subiscono o hanno subito violenza maschile, in qualsiasi forma essa si concretizzi, indipendentemente dalla loro nazionalità, provenienza, religione, orientamento sessuale, stato civile, credo politico e condizione economica.

L'Associazione Svolta Donna, a Pinerolo, agisce nell'intento di attivare forme di ascolto ed accoglienza alle donne che subiscono o hanno subito violenza e promuovere iniziative di informazione e sensibilizzazione sul tema attraverso la programmazione di iniziative pubbliche e manifestazioni. A tale scopo, vengono offerte gratuitamente consulenze psicologiche e legali, ospitalità temporanea in strutture di accoglienza, ospitalità presso la Casa Rifugio, incontri ed ascolto telefonico al numero verde; si preoccupa anche di seguire un gruppo di auto mutuo aiuto (AMA) per donne che vogliono parlare e discutere del problema insieme.



	Contatti	Indirizzo	Orario
Sportelli Antiviolenza (sportello di ascolto ed accoglienza)		Ospedale E. Agnelli di Pinerolo Via Brigata Cagliari 39	Giovedì 10.00-12.00
Associazione Svolta Donna	0121.062380 info@svoltadonna.it svoltadonna@emmacentriantiviolenza.com	Stradale Fenestrelle 1 Pinerolo, 10064 (TO)	Lunedì 9.00-14.00 Martedì 14.00-19.00 Giovedì 14.00-17.00

			Venerdì 9.00-14.00
			Mercoledì e sabato chiusi

FAND Associazione Italiana Diabetici



Stradale Fenestrelle 72
Pinerolo, 10064 (TO)

tel. 347.8790080 (Presidente)

e-mail: Luca.erroi@hotmail.it / info@fmand.it

Sito web: www.fand.it

La FAND o.d.v. associazione Italiana diabetici è costituita dal 2006.

Opera nell'ambito di competenza territoriale dell'ASL TO3 prestando servizio di volontariato tutti i mercoledì dalle 9 alle 11 presso il servizio di diabetologia. Opera anche insieme alla croce Rossa di Vigone e occasionalmente con i Lions per giornate di sensibilizzazione sul diabete.

La mission dell'associazione è quella di fornire informazioni ai soggetti affetti da patologia diabetica e divulgare le relative conoscenze e modalità di prevenzione e di cura della stessa. Le azioni, in particolare, sono rivolte ad organizzare manifestazioni di sensibilizzazione dell'opinione pubblica sulla patologia e farla conoscere più a fondo per poter gestire in modo ottimale la condizione di vita del diabetico; favorire la partecipazione attiva del diabetico nella gestione del suo stato di salute; offrire assistenza morale e sociale alle persone colpite da diabete; sensibilizzare l'opinione pubblica ad una corretta e giusta educazione alimentare e al movimento fisico; ricercare e istruire, per tali finalità, nuovi soci per diventare operatori volontari.

	Orari di apertura
FAND Pinerolo	Mercoledì 9.00-11.00 <i>presso il servizio di diabetologia</i>

Fondazione Cosso



Via Cardonata 2
San Secondo di Pinerolo, 10060 (TO)

Tel 0121.326099

e-mail: segreteria@fondazionecosso.it o info@fondazionecosso.it

Sito web: www.fondazionecosso.com

La Fondazione Cosso nasce nel 2008 per iniziativa di Maria Luisa Cosso Eynard e della figlia Paola con l'obiettivo di promuovere la tutela della bellezza, intesa come base su cui costruire quotidianamente responsabilità, senso della collettività, salvaguardia del bene comune. Il desiderio era anche quello di trasmettere interesse ed attenzione per la cultura, per il territorio in cui si vive e la realizzazione di se stessi. La Fondazione Cosso svolge le proprie attività nel Castello di Miradolo e nel suo Parco, trasformati negli anni in un centro di ricerca e sperimentazione nel campo delle arti e della natura, dopo un lungo lavoro di messa in sicurezza e restauro della proprietà, necessarie per l'apertura al pubblico.

Nel corso degli anni, la fondazione Cosso ha dato vita a diverse collaborazioni con strutture sanitarie ed ospedaliere del territorio impegnandosi, così, anche nelle attività sociali e socio-assistenziali.

- **Progetto "STARE MEGLIO"**. Avviato nel 2009 con la collaborazione del Dipartimento di Psicologia dell'Università degli Studi di Torino e il CRESM- Centro di Riferimento Regionale Sclerosi Multipla dell'Azienda Ospedaliera Universitaria San Luigi Gonzaga di Orbassano. Il progetto ha come obiettivo la riduzione della depressione e l'aumento della qualità della vita in persone affette da sclerosi multipla neo-diagnosticata.
- **In giro con demenza** in collaborazione con la Diaconia Valdese, il Coordinamento Opere Valli e del Rifugio Re Carlo Alberto, il progetto prevede il coinvolgimento di vari soggetti del territorio al fine di formarli all'accoglienza facilitando alcuni piccoli cambiamenti, siano essi ambientali, architettonici o relativi alla comunicazione e segnaletica, così da rendere enti, negozi e servizi accessibili a tutti. Il Castello di Miradolo è un luogo "amico della Demenza".
- **Promozione della salute e prevenzione del disagio** in collaborazione con l'ASL TO3 è stato attivato un protocollo d'intesa per individuare interventi e strategie utili al miglioramento della qualità della vita dei giovani, con particolare attenzione agli aspetti individuali, sociali e culturali presenti nel loro percorso formativo ed esistenziale.
- **Crescere a Pinerolo** Un progetto della Fondazione Emanuela Zancan Onlus, realizzato con il contributo di e la collaborazione del Comune di Pinerolo e delle scuole secondarie di I e di II grado della città. Lo studio ha coinvolto oltre 800 giovani pinerolesi, tra i 12 e i 20 anni, con lo scopo di indagarne le aspettative, i sogni, le relazioni con i coetanei e le famiglie.

La bottega del Possibile



Viale Trento 5
Torre Pellicie, 10066 (TO)

Tel. 0121.953377

e-mail:

Presidente: presidente@bottegedelpossibile.it

Segreteria: segreteria@bottegedelpossibile.it o

bottegedelpossibile@bottegedelpossibile.it

Sito web: www.bottegedelpossibile.it

“La Bottega del Possibile” è un’Associazione di Promozione Sociale che si costituisce il 24 gennaio 1994 con sede in Torre Pellice (TO) avendo per finalità la diffusione della cultura della domiciliarità”. È impegnata nella promozione, sensibilizzazione e potenziamento della cultura della domiciliarità ed attivazione del SISTEMA DOMICILIARITA’ con l’obiettivo di poter “sostenere a casa” chi non vuole abbandonare la propria abitazione. Si propone anche nella progettazione e supporto all’innovazione dei servizi e degli interventi sociali per un nuovo welfare locale integrato, partecipato e di comunità; fornisce consulenza, monitoraggio, valutazione e supervisione per collaboratori accreditati ed un centro di documentazione.

	Orari di apertura
La Bottega del possibile	Dal lunedì al venerdì 8.30-12.30 13.30-17.30

Loft



Via Giolitti 7
Pinerolo, 10064 (TO)

Tel. 0121.378021

e-mai: loftpinerolo@gmail.com

LOFT è un progetto del Comune di Pinerolo finanziato dalla Compagnia di San Paolo in collaborazione con CFIQ e COESA. Nato il 13 novembre 2018, vuole essere un luogo di aggregazione giovanile offrendo, al suo interno, differenti tipi di servizi ed attività. Sono presenti all’interno dello stabile, in fatti, delle Aule Studio, suddivise su due piani con accesso Wi-fi gratuito, spazi dedicati ai Corsi delle Associazioni e luoghi appositi per creare dialoghi e dibattiti.

	Orario di apertura
LOFT	Dal lunedì al venerdì

	8.00-20.00 Sabato 9.00-18.00
--	------------------------------------

Luna di Elsa Onlus



Strada Galassa 12
Cumiana, 10040 (TO)
Tel. 335.8022950 o 340.8513258
e-mail: info@lalunadielsa.org
Sito web: www.lalunadielsa.org

L'associazione, operante in Strada Galassa 12 a Cumiana, organizza e realizza progetti di attività ludiche, educative e terapeutiche, che prevedono il coinvolgimento prevalente di cani, condotti dagli Operatori di Pet Therapy collaboranti con l'Associazione stessa. I progetti sono rivolti a persone disabili, anziani, bambini di asilo nido, scuole per l'infanzia, scuola dell'obbligo e medie superiori. Le terapie sono condotte da medici specialisti, psicoterapeuti, terapisti della neuropsicomotricità, fisioterapisti, mentre l'educazione assistita è condotta da psicologi, pedagogisti, educatori professionali, logopedisti. Sempre a Cumiana, dispone di un Centro di pet therapy, che occupa una superficie di oltre 8.000 mq, con un ampio campo erboso all'aperto, recintato e attrezzato, un grande salone polivalente ed un ricco orto sensoriale.

L'associazione La Luna di Elsa Onlus è Ente Formativo Accreditato dalla Regione Piemonte per l'erogazione dei corsi previsti dalle Linee Guida Nazionali per gli Interventi Assistiti con gli Animali (Pet therapy). I corsi, pertanto, sono riconosciuti dalla Regione Piemonte e le certificazioni conseguite sono valide su tutto il territorio nazionale.

I corsi:

- **Corso Propedeutico** - Durata: 21 ore

È rivolto:

∅ - a tutti coloro che desiderano avvicinarsi al mondo degli Interventi Assistiti con Animali (IAA)

∅ - a tutti coloro che intendono gettare le basi per costruire una specifica professionalità in uno o più dei ruoli previsti dalle Linee Guida Nazionali e cioè:

- Responsabile di Attività
- Coadiutore dell'animale
- Medico Veterinario esperto in IAA
- Responsabile di Progetto
- Referente di Intervento

Il corso abilita al conseguimento dell'Attestato di Idoneità per il ruolo di Responsabile di Attività negli IAA.

- **Corso Base per Coadiutore dell'animale** – Durata: 56 ore

È rivolto

Ø - a coloro che desiderano proseguire il percorso di formazione per costruire una specifica professionalità come Coadiutore dell'animale; questo corso ne costituisce il secondo passo. Il terzo e ultimo passo è il successivo Corso Avanzato.

- **Corso Avanzato**

È rivolto

Ø - a coloro che intendano acquisire l'Attestato di Idoneità per ricoprire uno dei seguenti ruoli all'interno dell'équipe multidisciplinare negli IAA:

- Responsabile di Progetto
- Referente di Intervento
- Medico Veterinario esperto in IAA
- Coadiutore dell'animale

Oratorio San Domenico di Pinerolo



L'associazione raggruppa volontari di tutte le età, i quali si operano a sgomberare locali, gestire piccoli traslochi e recuperare materiali in disuso. Accanto all'associazione è presente ed attivo l'oratorio: rivolto a tutti i giovani che vogliono trascorrere del tempo in compagnia, vengono messi a disposizione tutti i locali per svolgere attività ludiche e ricreative (campo da calcio, basket, ping-pong, calcetto ecc). Con la presenza di volontari qualificati e competenti, ad eccezione del martedì nel quale viene erogato un laboratorio di manualità, tutti gli altri momenti sono liberi e a discrezione del singolo.

	Contatti	
Oratorio San Domenico Savio	0121.347487 Via Luciano Pinerolo, 10064 (TO) avosd.oratorio@gmail.com	Dal lunedì al venerdì 16.30-18.30

Cooperativa San Domenico Savio	0121.3222468 Viale Savognan d'Ossopo 1	Lunedì 14.30-18.00 Giovedì 16.30-18.30
--------------------------------	---	---

L'associazione Volontari Oratorio San Domenico A.V.O.S.D, dal 1987 avente sede in via Savognan d'Ossopo a Pinerolo, opera da ponte con il Brasile (missione delle Suore di S. Giuseppe di Pinerolo) e, al contempo, mette in campo diverse iniziative e progetti per il territorio. AVOSD, infatti, ha lo scopo di attuare iniziative di carattere educativo culturale e sociale con particolare attenzione al territorio pinerolese; a tal riguardo, sono stati attivati diversi interventi per l'inserimento lavorativo dei giovani, il sostegno alle famiglie colpite dalla crisi erogando interventi di lotta al disagio giovanile e alla povertà sul territorio. I principali interlocutori sono bambini, adolescenti e le loro famiglie. Per ulteriori informazioni, rivolgersi al 0121.374487

Il Ri-circolo



Via Marconi 2
Luserna San Giovanni, (TO)

Tel. 0121.900271

e-mail: ricircolo.lusernasangiiovanni@gmail.com

Sito web: www.chiesavaldeselusernasangiiovanni.it

Il RI-CIRCOLO nasce nel 2007 su proposta di alcuni membri della comunità di Luserna, i quali, oltre all'esperienza familiare del riciclo, decisero di impegnarsi e di collaborare attivamente al progetto. All'interno dell'associazione vengono proposte attività di raccolta del materiale, selezione e sistemazione di questo nei vari scaffali, definizione dell'offerta minima richiesta e, infine, l'apertura periodica al pubblico del negozio. In particolare, la bottega di abiti e oggetti usati o nuovi, si rivolge soprattutto a giovani e bambini con una fascia di età compresa tra i 0 e 18 anni. L'obiettivo è quello di imparare a donare ed a non sprecare.

Il ricavato delle offerte è equamente diviso tra la Chiesa Valdese di Luserna S. Giovanni (per rimborso spese dei locali e delle utenze) ed un progetto di solidarietà sociale legato all'infanzia, che è scelto ogni anno dai membri della comunità locale.

	Orari di Apertura
Il Ri-circolo	Giovedì 15.30-17.00
	Sabato 9.30-12.30 15.00-18.00

Il riuso



Via Pellice 6/1
Torre Pellice, 10066 (TO)
Tel. 371.4133011
e-mail: info@ilriuso.org
Sito web: www.ilriuso.org

L'ODV è apertistica, aconfessionale, a struttura democratica e senza scopo di lucro. Ispirandosi a finalità civiche, solidaristiche e di utilità sociale, si prefigge lo scopo di: promuovere una cultura ecologica per l'adozione, da parte di soggetti individuali e collettivi, di stili di vita consapevoli e sostenibili per l'ambiente; promuovere la diffusione di pratiche sociali sostenibili, solidaristiche e cooperative; la diffusione di una cultura della sostenibilità; l'attivazione di percorsi di educazione ambientale e, più in generale, l'affermarsi su scala locale di una società sostenibile del benessere e di una economia eco-compatibile. Ha anche come scopo quello di sviluppare le proprie attività in una logica di co-progettazione e di riflessione condivisa tra i Soci nonché un coinvolgimento tra i cittadini, le associazioni e, in particolare, le organizzazioni territoriali.

Tra le principali attività svolte durante questi anni sono:

- Partecipazione alla **festa annuale dell'infanzia**, presso il Cortile del Liceo Valdese, nel quale i volontari hanno partecipato con laboratori, giochi, esposizione e distribuzione di materiali informativi e gadgets.
- **Una torre di libri**. In tali circostanze, l'associazione ha visto la realizzazione di un laboratorio di riuso creativo con materiali riciclati volto alla realizzazione di aquiloni
- **Giornata del riuso**: promossa a Pinerolo in P.zza del Duomo, è volta a promuovere il riuso in generale. L'Associazione ha allestito un banchetto promozionale con libri e oggettistica varia.
- **Non ti scordar di me -scuole pulite-**. L'intervento ha avuto luogo presso l'IC De Amicis di Luserna San Giovanni e si è svolto per le 5 classi della scuola primaria; in collaborazione con Legambiente e a cura delle volontarie è stata proposta a ogni classe un'animazione volta a far riflettere su: consumi consapevoli, riduzione dei rifiuti e riciclaggio dei rifiuti. Un approfondimento è stato svolto anche su come differenziare correttamente i rifiuti.
- **Raccolta tappi diffusa di sughero e plastica**: in collaborazione con l'Unione Montana del Pinerolese, nella sede de "il riuso" è stato allestito un punto di raccolta di tappi di sughero e plastica, quali saranno destinati, poi, ad un riciclo efficace.
- **Rappresentanza in diverse manifestazioni a carattere eco-solidali** ("keep clean and run", "Friday for future" e "Dire e Fare ecosolidale" presso il Circolo Stranamore di Pinerolo)
- **scambi** di libri e giochi tra i bambini delle scuole al Riuso durante la Settimana Europea Riduzione Rifiuti
- **collaborazioni** con guide Ecologiche Volontarie
- **Summer School**

	Orario di apertura
Il riuso	Venerdì e sabato 9.00-12.00

Punti raccolta tappi	Dove
Il Riuso, diamo una seconda vita alle cose	Torre Pellice
Unione Montana del Pinerolese	Torre Pellice
Unione Montana dei comuni delle Valli Chisone e Germanasca	Perosa Argentina
Comune di Angrogna	Angrogna
Comune di Torre Pellice	Torre Pellice
Comune di Bobbio Pellice	Bobbio Pellice
Comune di Villar Pellice	Villar Pellice
Comune di Luserna San Giovanni	Luserna San Giovanni
I.C CAFFARO di Bricherasio	Bibiana
Scuola Secondaria di I Grado Bibiana	Bibiana
I.C Rodari di Torre Pellice	Torre Pellice
Collegio Valdese	Torre Pellice
I.C De Amicis	Luserna San Giovanni
Nuova scuola Mauriziana	Torre Pellice
CSD -Giovani e Territorio	Luserna San Giovanni
GAL Escartons e Valli Valdesi	Luserna San Giovanni
Cose Buone	Luserna San Giovanni
Banca Intesa San Paolo	Luserna San Giovanni
Bar Maniakafè	Pinerolo
Ginevra Cremeria Caffetteria	Torre Pellice
Vincaffè sport di Silma snc	Torre Pellice
Caffè del Forte	Torre Pellice
Ok Cafdè	Torre Pellice
Neo Bar	Torre Pellice
CRAL	Villar Pellice
Ufficio turistico di Torre Pellice	Torre Pellice
Il Chiosco	Torre Pellice
Caffè d'Italia snc	Torre Pellice
Ba.Ri. Sta snc	Torre Pellice
Sulla Strada	Torre Pellice
Bar Ristorante Koliba	Rorà
Bar le tre Galline	Luserna San Giovanni
Bar Bonsai	Perosa Argentina
Nuova Polisportiva Valpellice	Torre Pellice
OK Market	Luserna San Giovanni
Caffe Londra	Torre Pellice
Pizzeria Etna	Torre Pellice

S.O.M.S Società generale fra gli operai di Pinerolo



**SOCIETÀ GENERALE
FRA GLI OPERAI
DI PINEROLO**

Via Silvio Pellico 19
Pinerolo, 10064 (TO)
Tel. 392.5492070

e-mail: ambulatoriosociale.pinerolo@gmail.com

Sito web: <http://www.pinerolosoms.it>

L'Associazione Generale degli operai di Pinerolo venne fondata il 12 ottobre 1848 con lo scopo di sussidiare i soci in caso di malattia e provvedere alle loro cure mediche; sussidiare i soci inabili al lavoro; provvedere agli onori funebri oppure accordare sussidi alle famiglie dei deceduti. Tra la fine del XIX secolo e la prima metà del XX, la Società avviò anche delle iniziative per favorire l'istruzione ai figli dei soci; nacquero, così la scuola serale e l'istituzione dei premi di studio, il circolo di cultura e la biblioteca circolante. Oggi giorno la Società è ancora attiva e nella sede storica in Via Silvio Pellico 19 è possibile visitare il Museo storico del mutuo soccorso, la biblioteca e l'archivio. Nel 2019, la SOMS ha dato vita all'Ambulatorio Sociale.

L'Ambulatorio Sociale offre dei servizi sanitari (visite specialistiche) sia a settori della popolazione in difficoltà socio-economica, sia ai soci della S.O.M.S. L'idea è quella di costruire un "luogo comune" per ricreare socialità sul territorio del Pinerolese e proporre iniziative di prevenzione sanitaria e di benessere in generale. L'ambulatorio mette a disposizione numerosi medici di grande esperienza operanti per molti anni sul territorio nelle strutture pubbliche e che ora prestano il proprio lavoro volontario. L'ambulatorio, inoltre, grazie all'accordo fatto con diversi professionisti è in grado di offrire anche servizi in ambito legale, psicologico ed educazione alimentare. Questi ultimi sportelli prevedono incontri iniziali gratuiti e, in seguito, un contributo volontario a fronte di un reddito ISEE minimo o cifre molto contenute per le fasce ISEE successive.



	Orario Sportelli
Ambulatorio Sociale segreteria	Tutte le attività dell'ambulatorio funzionano su appuntamento. L'ambulatorio è aperto per informazioni il lunedì in orario 9.00-12.00

Servizi:

LEGALI	PSICOLOGICHE	EDUCAZIONE ALIMENTARE
353.4155664	339.1933511 338.3068616	338.2457126

Le specialità attualmente individuate sulla base delle disponibilità manifestate dai medici e tenendo conto del reperimento delle attrezzature iniziali sono:

Cardiologia	Neurologia	Neurologia infantile
Chirurgia	Nefrologia	Ortopedia
Ematologia	Medicina di base	Pediatria
Ginecologia	Malattia della tiroide	Urologia

Specchio dei Tempi Point



Piazza San Donato 2
Pinerolo, 10064 (TO)
Tel. 351.5393917 dal lunedì al venerdì dalle 9.00 alle 13.00
e-mail: specciotempi@lastampa.it
sito web: www.specchiodeitempi.org

Specchio dei tempi è una fondazione onlus sostenuta dalla solidarietà dei lettori del giornale La Stampa e dei cittadini torinesi. Nasce dalla omonima rubrica pubblicata sulle pagine del quotidiano: uno spazio di dialogo, dove confrontarsi, denunciare ingiustizie ma anche chiedere e offrire aiuto. Dal 2018, a Pinerolo, è aperto uno sportello ove vengono accolte, una volta la settimana, le richieste delle famiglie più in difficoltà. L'obiettivo è quello di intervenire soprattutto nel sostenere il pagamento di utenze ed affitti.

Telesoccorso Val Pellice Onlus



Via Arnaud 30
Torre Pellice, 10066 (TO)
Tel. 0121.953537 e/ 0121.950316 (Servizio di accompagnamento)
e-mail: vengoaprenderti@gmail.com

Telesoccorso Val Pellice è un'associazione di volontari nata nel 1999 con l'intenzione di aiutare gli anziani e le persone in difficoltà della Val Pellice residenti nei Comuni di: Bricherasio, Bibiana, Luserna San Giovanni, Lusernetta, Rorà, Torre Pellice, Angrogna, Villar Pellice e Bobbio Pellice.

Le attività dell'Associazione sono:

- Telesoccorso: viene offerta gratuitamente, ai residenti nei Comuni della Val Pellice la possibilità di avere a casa un apparato collegato alla linea telefonica. Gli utenti che si troveranno in situazione di difficoltà, premendo il telecomando, verranno messi direttamente in contatto con un operatore, che provvederà in base alle necessità.
- Sostegno psicologico telefonico

- Servizio Accompagnamento ai presidi sanitari: il servizio denominato **Vengo a Prenderti** avviene con le 7 auto di proprietà dell'Associazione ed è finalizzato all'accompagnamento degli utenti per terapie e/o visite mediche.

	Orario
Telesoccorso	24 su 24
Servizio di accompagnamento	Lunedì e mercoledì 16.00-19.00 Martedì, giovedì e venerdì 10.00-19.00

YWCA



Via Angrogna 14
Torre Pellice, 10066 (TO)
Tel. 0121.91384 o 379.1006348
e-mail: villa.elisa@ywcaitalia.it o p.palonta@ywcaitalia.it
Sito Web: www.ywcaitalia.it

YWCA è un'associazione di promozione sociale che opera nel favorire l'emancipazione femminile e la cui missione è il raggiungimento della parità di genere. Nei suoi primi 125 anni di vita, YWCA Italia è stata attiva soprattutto nell'accogliere, all'interno delle proprie strutture, donne di tutte le età, culture e nazionalità e nel realizzare progetti di empowerment nei confronti delle donne migranti.

In particolare, Villa Elisa, a Torre Pellice, è una casa vacanze che ospita, per periodi brevi o lunghi, persone che attraversano o che vivono una fase di fragilità emotiva e/o psicologica dovuta ad un particolare contesto sociale o ad un particolare stato fisico.

A.V.A.S.S

L'A.V.A.S.S. (Associazione di Volontari per l'Assistenza Socio Sanitaria) è un'organizzazione non lucrativa di utilità sociale autonoma e, pur ispirandosi ai principi evangelici, è aconfessionale e apartitica. Nata nel 1982, si propone di "perseguire esclusivamente finalità di solidarietà sociale e di arrecare benefici a persone svantaggiate in ragione di condizioni fisiche, psichiche, economiche e familiari"

Pinerolo



Via Ortensia di Piossasco 16
Pinerolo, 10064 (TO)
Tel. 0121.323779
e-mail: avass.pinerolo@virgilio.it
Sito web: www.avasspinerolo.it

	Orario Sportelli
Pinerolo	Dal lunedì al venerdì 14.30-17.30

È organizzata per settori, dove volontari e volontarie scelgono di operare, in base alle proprie inclinazioni, competenze e disponibilità di tempo. Ogni settore è rivolto ad utenze specifiche e ha differenti modalità di funzionamento.

- **Aiuto ospedaliero** per l'assistenza ai malati presso l'ospedale "E. Agnelli" di Pinerolo e "Il Girasole" di Bibiana
- **Assistenza domiciliare** per persone malate e/o anziane che vivono presso il proprio domicilio nei comuni di Airasca, Cercenasco, Pinerolo e Roletto. L'obiettivo è quello di portare sollievo alle famiglie impiegate nella cura dei congiunti attraverso servizi di accompagnamento per spese, prenotazioni, visite, cicli di terapie ed esami medici.
- **Animazione e sostegno agli ospiti delle case di riposo.** I volontari garantiscono animazione e sostegno agli ospiti nelle RSA "il Girasole" di Bibiana, la casa di riposo "Casa Turina" di San Secondo, "Castelli Fasolo" e "Canonico Ribero" di Vigone e la Casa di Riposo "Conti Rebuffo" di Villafranca.
- **Casa Betania.**
- **CAN, centro di accoglienza notturna per uomini senza fissa dimora:** gli ospiti oltre al posto letto possono usufruire di colazione, pranzo e cena e hanno la possibilità di avvalersi del servizio di lavanderia;
- **Servizio Trasporti:** a Pinerolo con un'auto di proprietà dell'Associazione (servizio è finalizzato all'accompagnamento degli utenti per terapie e/o visite mediche) ed a San Secondo di Pinerolo con auto del Comune.

Valli Chisone e Germanasca



Via Galileo Ferraris 2
Villar Perosa, 10060 (TO)
Tel. 0121.514976

I volontari prestano assistenza prevalentemente a domicilio di anziani soli, persone portatori di handicap o con elevati problemi di salute; inoltre prestano la loro opera presso il Cottolengo di Pinasca, l'Asilo di San Germano, nella Comunità alloggio di Villar e all'Ospedale Valdese di Pomaretto. Grazie alla

collaborazione del Centro di Incontro e della Comunità Montana continua ad essere attivo il servizio "**Vengo a prenderti**".

Croce Rossa Italiana



Croce Rossa Italiana

La croce rossa italiana nasce nel 1864 con la Convenzione di Ginevra e ha per scopo l'assistenza sanitaria e sociale, la tutela e a protezione della salute e della vita. Cerca di favorire il supporto e l'inclusione sociale e promuove una cultura della cittadinanza attiva a favore dello sviluppo dei giovani. Tra le attività svolte ricadono: il primo soccorso in ambulanza, l'assistenza sanitaria, l'assistenza ad eventi e manifestazioni sportive e culturali, la gestione di emergenze e calamità naturali, l'accompagnamento e i trasferimenti intraospedalieri, la prevenzione ed educazione dei giovani, corsi formativi alla popolazione.

	Contatti	Indirizzo
Torre Pellice	0121.932073 torrepellice@cri.it	Via Arnaud 30
Airasca	011.9908545 airasca@cri.it	Via Roma 250
Vigone	011.9801777 vigone@cri.it	Via Torino 56

Croce Verde



ASSOCIAZIONE NAZIONALE
CROCE VERDE ITALIA ONLUS

L'associazione Croce Verde Italia Onlus è una libera associazione di volontariato facente parte del terzo settore e iscritta nel registro ONLUS del Ministero delle Finanze. Fondata nell'agosto 2003, si è posta da subito l'obiettivo di far crescere ed arricchire il proprio territorio in modo da sviluppare e promuovere la cultura del volontariato a servizio delle classi deboli della società civile di cui fa integralmente parte.

Essa persegue i fini di:

- istituire corsi e seminari di formazione, aggiornamenti professionali ed educazione permanente;
- essere di riferimento e supporto agli organi regionali, provinciali e comunali nella risoluzione di problematiche di tipo sociale;
- essere di supporto alle altre realtà associative in crescita;
- svolgere funzione di assistenza sociale ad anziani, malati, tossicodipendenti, alcolisti, immigrati, disagiati, bambini e persone in difficoltà
- tutelare, curare, salvaguardare, studiare, monitorare il territorio e l'ambiente
- organizzare campi e colonie ed ogni altra attività culturale

	Contatti	Indirizzo
Pinerolo	0121.371287 info@croceverdepinerolo.org	Via Saluzzo 68
Cumiana	info@croceverdecumiana.it	Via Pugnani 4
Bricherasio	info@croceverdebricherasio.com croceverdebriche@libero.it	Via XXV Aprile 9
Perosa Argentina	0121.81155 croceverde@perosa.it info@croceverdeperosa.it	Via Pietro Chiampo 16
Porte	0121.201454 335.6124174 info@croceverdeporte.org	Via Miè 6

Associazione evangelica di volontariato



Via Angrogna 18
Torre Pellice, 10066 (TO)

Tel. 0121.953122

334.5646394 (Adriano Longo)

338.9559800 (Presidente)

e-mail: aev@diaconiavaldese.org o presidenzaev@diaconiavaldese.org

L'A.E.V. fu fondata a Firenze nel 1983 sotto la spinta dei Movimenti giovanili delle Chiese protestanti fortemente impegnati nel dopo terremoto dell'Irpinia e delle strutture di servizio valdesi che già ospitavano obiettori di coscienza (ospedali, case di riposo, comunità per minori, per portatori di handicap, centri di accoglienza, di soggiorno e formazione, culturali e di istruzione). Il servizio reso, nella maggioranza dei casi, è a supporto delle persone ospiti di Strutture residenziali, sotto il coordinamento dell'organizzazione che gestisce l'attività. I volontari sono in prevalenza studenti, sia italiani che stranieri, interessati a fare dei tirocini con i quali affiancano il loro percorso di crescita scolastico verso una professione sociale, ma spesso anche persone mature che offrono le loro competenze, capacità e disponibilità in ambiti specifici sia per attività manuali o in settori dove le capacità in relazioni di aiuto sono utili.

Associazione amico anziano



0121.598157

Sede presso la Croce Verde di Bicherasio

Via XXV Aprile 5

Sito web: www.comune.brigherasio.to.it

Associazione di volontari presso la casa di Riposo di Brigherasio (EX. Ospedale Civile) facente capo alla Croce Verde dell'omonimo comune. L'obiettivo è quello di fornire la propria disponibilità al servizio degli ospiti della casa durante i pasti, le animazioni e la messa settimanale.

Associazione volontariato Cottolenghino di Pinasca



**ASSOCIAZIONE
VOLONTARIATO
COTTOLENGHINO**
SEZIONE TERRITORIALE
DI PINASCA
Corso Galliano Rocco, 6
10060 PINASCA (Torino)
Telefono 0121 800726



Via Caduti per la Libertà
Pinasca, 10060 (TO)

Tel. 0121.800726

e-mail: economapinasca@cottolengo.org

Nel gennaio 2000 è stata costituita la sezione territoriale di Pinasca dell'Associazione Volontariato Cottolenghino. L'associazione non ha stretti confini comunali, ma raccoglie le adesioni di persone "armate di buona volontà" del pinerolese. L'obiettivo è quello di sensibilizzare le persone alla collaborazione con le suore del Cottolengo di Pinasca nelle varie mansioni e nei diversi lavori da loro svolti. In modo particolare, l'Associazione si impegna a collaborare con la Piccola Casa della Divina Provvidenza nel perseguimento delle seguenti azioni: rispondere alle varie situazioni di bisogno, attuare formazione costante dei volontari e proporre attività culturali e momenti di aggregazione.

	Orario Sportelli
A.V.C	Lunedì, mercoledì e venerdì 8.30-16.30

Auser Volontariato



"Auser" è una Associazione di Volontariato senza scopo di lucro che opera a favore degli Anziani contro la solitudine, affinché queste persone non si sentano solo un peso ma diventino, con il valore delle sue esperienze, dei protagonisti in una stagione di solidarietà.

Pinerolo e valli

Auser Pinerolo	Contatti	Indirizzo	Orario
	335.6410003 (Presidente) auser.pinerolo@libero.it www.ausertorino.it	Via Des Geneys angolo via Moirano	Martedì e giovedì 14.00-17.00 Per le prenotazioni Da lunedì a venerdì 9.00-12.00
Auser Insieme Pinerolo			

Promozione sociale e tempo libero	340.6464133 m.goff@alice.it	Corso Torino 222 Pinerolo, 10064 (TO)	Lunedì, martedì e giovedì 9.00-12.00
-----------------------------------	---	--	---

L'Attività nel pinerolese si concentra sul trasporto di persone (anziani, disabili e non) da e verso gli ospedali e/o case di cura così come presso i reparti oncologici e i centri per le visite mediche specialistiche. Non si effettuano trasporti a barellati e malati con bombole di ossigeno.

Gli interventi sono erogati per una distanza massima di 300 Km circa, su prenotazione telefonica con un anticipo di almeno 3 giorni. Il servizio è disponibile dal lunedì al venerdì dalle 9.00 alle 12.00 mentre per le prenotazioni occorre telefonare dal lunedì al venerdì dalle 9.00 alle 12.00 al 331. 1312814

L'Auser Insieme Pinerolo, invece, si occupa ed organizza numerose attività dedicate a: soggiorni marini, progetti di scolarizzazione per stranieri e altri progetti volti alla persona.

Valle Chisone e Germanasca

Via Galileo Ferraris 2

Villar Perosa, 10060 (TO)

Tel. 0121.5182286 o 0121.316003 o 335.5321548

e-mail: villarperosa@ausertorino.it

	Orario
Auser Valli Chisone e Germanasca	Lunedì e giovedì 14.00-17.00 Mercoledì e venerdì 9.00-12.00

L'associazione è nata nel 2006; una volta acquistata una vettura si è convenzionata con i servizi sociali della Comunità Montana per il servizio "Vengo a prenderti". Attualmente, attraverso una convenzione con l'Unione dei Comuni Val Chisone e Germanasca, partecipa ad un progetto di "Idea Solidale", per il trasporto di qualunque residente delle Comunità Valli Chisone e Germanasca.

Val Pellice

Auser Insieme Val Pellice	Contatti	Indirizzo	Orario
Promozione sociale e tempo libero	0121.954315	Via Ribet 7 Luserna San Giovanni 10062 (TO)	Lunedì e mercoledì 15.00-17.00 Venerdì 9.00-12.00
	0121.932048	Via Guardia Piemontese 3 Torre Pellice	Mercoledì 10.00-12.00

		10066 (TO)	
--	--	------------	--

L'Associazione, che opera in Val Pellice dal 1991, è stata promossa dal Sindacato Pensionati Italiani della CGIL. Si prefigge l'obiettivo di svolgere attività relative all'accompagnamento e aiuto a persone in difficoltà, di socializzazione, animazione e programmazione di iniziative culturali per opporsi alla solitudine e all'emarginazione dell'individuo. Numerosi sono le attività dedicate:

- Gite, soggiorni con escursioni culturali in Italia ed all'estero;
- Pranzi e serate danzanti.

In collaborazione con altre associazioni, vengono erogate altre attività permanenti di volontariato:

- Sportello di accoglienza ed informazioni presso il presidio ospedaliero di Torre Pellice
- Animazione teatrale per aiutare le persone affette da disabilità
- il "Progetto Tela della Solidarietà" in cui vengono confezionate copertine patchwork da donare ai neonati con problemi, presso gli ospedali di Pinerolo e Rivoli
- "Piccoli Punti" per insegnare a persone giovani e in difficoltà a cucire
- UNIAUSER, attività socio-culturale attraverso l'organizzazione di conferenze e corsi.
- Canto e animazione presso le strutture di assistenza

Centro di volontariato Val Pellice



Via Alfieri 2
Torre Pellice, 10066 (TO)

Tel 0121.933636
e-mail: volontariatovalpellice@hotmail.it
Sito web: www.cvvp.ideasolidale.org

Il centro volontariato Val Pellice C.V.V.P nasce e si sviluppa per coordinare l'attività delle Associazioni della Val Pellice che si occupano di problemi sociali (Auser Insieme Val Pellice, CRI, AEV, AUSER, Associazione Nuova Arcobaleno e DIPSI). Il centro, infatti, è la sede in cui promuovere il confronto e il dibattito sulle politiche ad esso relative in un rapporto costruttivo con gli Enti Locali e la cittadinanza al fine di affiancare l'attività di associazioni e Istituzioni territoriali con progetti specifici di "sussidiarietà sociale".

A tal fine operano all'interno del C.V.V.P. dei gruppi di studio su temi specifici e si attivano percorsi di formazione per volontari e cittadini. Lo scopo comune è quello di compiere un'opera di informazione, sensibilizzazione e prevenzione contro ogni forma di disagio, combattere l'isolamento e promuovere ed incentivare la solidarietà mediante la ricerca e la forma di un volontariato preparato e disponibile.

	Orario di Sportello
C.V.V.P.	Martedì 9.30-13.30

Viviamo in positivo



Viale cavieri d'Italia 50
Pinerolo, 10064 (TO)

Tel. 328.0434145

e-mail vippinerolo@gmail.com

sito web www.vippinerolo.org

Il 31 luglio 2009 si costituì l'associazione VIP PINEROLO. Grazie all'impegno dei primi volontari Pinerolesi e al supporto dei "cugini" VIP Torino, con i quali si collabora dal settembre 2007, nel 2009 viene stipulato un accordo con l'Ospedale Edoardo Agnelli, all'interno del quale i "clown" prestano servizio nei reparti di pediatria, oculistica, ortopedia, medicina generale, chirurgia, cardiologia, nefrologia, ostetricia-ginecologia per 2 sabati al mese dalle 15,00 alle 18,00.

A partire dal 2014 è stato aggiunto un ulteriore appuntamento mensile con 1 sabato al mese presso la Casa dell'Anziano di Pinerolo (ex. Stefano Fer).

Asili notturni



Via Saluzzo 133/A

Pinerolo, 10064 (TO)

tel. 0121.040405 o 375.5748466

e-mail: info@asilinotturnipinerolo.it

Sito web: www.asilinotturnipinerolo.it

Il Progetto nasce con le finalità delle solidarietà sociale a favore delle fasce più deboli. Per contrastare la disuguaglianza sociale che impedisce alle fasce fragili della società l'accesso alle cure odontoiatriche, gli Asili Nottturni "Michele Buniva" di Pinerolo hanno inaugurato il 20 gennaio 2018 lo Studio Dentistico. Un esempio di solidarietà e mutua assistenza che fornisce, a titolo completamente gratuito, trattamenti specialistici alle persone in stato di necessità.

Il progetto degli Asili Notturni di Pinerolo ripercorre la pluridecennale esperienza degli Asili Notturni "Umberto I" di Torino che hanno dato vita alla più grande rete nazionale di odontoiatria sociale gratuita.

Lo Studio Dentistico ai propri pazienti adulti, minori e disabili segnalati dagli assessorati alle politiche sociali dei Comuni e dai servizi sociali sul territorio (in stretta collaborazione con le Unioni Montane dei Comuni delle Valli Chisone, Germanasca e Pinerolese, con la Diaconia Valdese e con il CISS), garantisce: cure conservative, avulsioni dentali, devitalizzazioni, otturazioni, igiene dentale, cure ortodontiche e protesi.

I pazienti ammessi alle cure presso l'Ambulatorio Odontoiatrico sono esclusivamente coloro che:

- appartengono alle fasce più deboli della popolazione
- sono in possesso di ISEE corrente \leq 3.000 euro
- sono stati segnalati dagli assessorati alle politiche sociali dei Comuni e dai servizi sociali sul territorio che forniranno allo Studio Dentistico i nominativi dei pazienti in possesso dei requisiti per accedere alle cure gratuite.

ADMO



L'Associazione Donatori Midollo Osseo nasce nel 1990 dall'esperienza di famiglie che hanno perso i loro cari a causa della leucemia. Ha lo scopo, infatti, di promuovere la donazione di cellule di midollo osseo per i malati che necessitano di un trapianto e non dispongono di un parente consanguineo compatibile.

L'attività della sede regionale e dei volontari su territorio può essere così sintetizzata:

- Promuove l'informazione dell'opinione pubblica sul tema anche negli ambienti frequentati dai giovani
- Organizzazione di giornate di iscrizione in piazza, in collaborazione con le strutture ospedaliere
- Gestione prenotazioni per chi effettua l'iscrizione presso un Centro ospedaliero
- fornisce assistenza morale e materiale a soggetti disagiati nell'ambito della lotta alla leucemia e della donazione di midollo osseo e cellule staminali
- Collaborazione con le altre Associazioni del Dono (AVIS, FIDAS, AIDO, ecc.)

Per diventare donatori occorre avere buona salute ed un'età compresa tra i 18 e i 35 anni, fino al compimento del 36° anno. Il sito per iscriversi: www.admopiemonte.org

	Contatti	Indirizzo
Villar Perosa	0121.315666 340.9306752 admopiemonte@admo.it info@admopiemonte.org	Viale Agnelli 23

Scalenghe (Pieve di Scalenghe)	370.3060024 Sede.scalenghe@admopiemonte.org	Via Santa Maria 24
-----------------------------------	---	--------------------

AIDO



L'A.I.D.O. è un'associazione aconfessionale, interetnica, senza scopo di lucro, forgiata sul lavoro volontario. Fondata nel 1971 come A.D.O.B. (associazione donatori organi Bergamo), si è subito trasformata in un'associazione a livello nazionale. Principalmente essa opera nel settore socio-sanitario ed ha l'esclusivo perseguimento nella solidarietà sociale per la donazione di organi.

	Contatti	Indirizzo
Airasca	011.9909939 Michela.franchino@tiscali.it Mauro.pilotto@italdesign.it	Via Stazione 41
Cumiana	011.9058310 o 333.2299331 carlo.allegro@istruzione.it 011.9077059 o 338.6039062 cerruti3@tiscali.it	<i>Non vi è una sede propria</i>
Luserna San Giovanni	0121.954360 339.7565182	Via Roma 41
Villar Perosa	0121.514029 366.4085490 aidovillarperosa@libero.it	Via Asiago 5

Per aderire all'AIDO basta compilare il modulo di adesione, il quale può essere trovato presso le sedi regionali, provinciali e comunali. Alla domanda di adesione deve essere allegata anche la Dichiarazione di volontà in ordine alla donazione di organi e tessuti.

AVIS



L'AVIS (Associazione Volontari Italiani del Sangue) è un'associazione privata, senza scopo di lucro, che persegue un fine di interesse pubblico: garantire un'adeguata disponibilità di sangue e dei suoi emocomponenti a tutti i pazienti che ne abbiano necessità, attraverso la promozione del dono, la chiamata dei donatori e in alcuni casi anche la raccolta diretta di sangue, d'intesa con le strutture ospedaliere pubbliche.

AIUTI SOCIO-ASSISTENZIALI E SANITARI NEL PINEROLESE



Vi aderiscono tutti coloro che hanno intenzione di donare volontariamente, anonimamente, periodicamente e gratuitamente il proprio sangue, ma anche chi, non potendo compiere questo gesto perché non idoneo, desidera collaborare gratuitamente a tutte le attività di promozione e organizzazione.

	Contatti	Indirizzo
Airasca	347.2459690 info@avisairasca.it	Via Stazione 41
Bricherasio	3283198390 avisbricherasio@live.it	Via Brignone 3
Cavour		Via Giolitti 117
Cumiana	aviscumiana@libero.it	Via Boselli 5
Fenestrelle	Comune.fenestrelle@perosa.it	c/o Ambulatorio Comunale via Roma 8
Frossasco	348.2285055 Avis.frossasco@libero.it	Via Famiglia Falconet 21
Inverso Pinasca	0121.800733	Via della Libertà 7
Luserna San Giovanni	0121.954360	Via Roma 41
Osasco	avisosasco@gmail.com	Via Giardini 4
Perosa Argentina	0121.803753 info@avisperosaargentina.it	Piazza III Alpini 15
Pinasca		Via Celso Bert
Pinerolo	0121.73800 info@avispinerolo.it	Piazza Guglielmone 1
Piscina	392.3991706 avispiscina@virgilio.it	Via Umberto I, 64
Pomaretto	347.7426139 avispomaretto@alipimedia.it	Piazza della Libertà, Via Carlo Alberto 34
Porte	0121.201978 0121.202208 avisporte@liberto.it	Via Mario Lossani 11
Pragelato - Sestriere	Avis.pragelatosestriere@gmail.com	Piazza Fraiteve 1, Sestriere
Prarostino	avis@comune.prarostino.to.it	Piazza Libertà 3
Roure	0121.842876 0121.842786 0121.842698	Frazione Roreto 57

	avisroure@gmail.com	
San Pietro Val Lemina	0121.543824 Avis.spietrovlemina@tiscali.it	Via Roma 53
San Secondo di Pinerolo	347.8749859 avissansecondodipine@libero.it	Via Roma 4
Scalenghe	345.9954496 338.5708440 ilariabalda@libero.it peiretti.carla@libero.it avis.scalenghe@gmail.com	Via Santa Maria 24 Fraz. Pieve
Villafranca Piemonte	011.9800963 avisvillafranca@libero.it	Via Stefano Grande 24
Villar Perosa	avisvillar@tiscali.it	Via Asiago 5
Virle Piemonte	011.9739428 avisvirlepiemonte@alice.it	Via dell'Olmo

FIDAS



La FIDAS ADSP (Associazione Donatori Sangue Piemonte) è un'Associazione di volontariato, nonché O.N.L.U.S. (Organizzazione Non Lucrativa d'Utilità Sociale). Principalmente è impegnata nella promozione, divulgazione e sensibilizzazione della donazione volontaria del sangue come atto libero, anonimo, gratuito e responsabile.

L'obiettivo comune, infatti, è quello di lavorare per far sì che l'autosufficienza di sangue e plasma diventi una realtà concreta su tutto il territorio nazionale.

	Contatti	Indirizzo
Bibiana	339.1227866 bibiana@fidasadsp.it	Via Ospedale 7
Cantalupa		Via del monastero 1
Campiglione Fenile		Piazza San Germano 5
Cercenasco	335.6038518 cercenasco@fidasadsp.it	Via Carducci 4
Scalenghe	338.5328110 scalenghe@fidasadsp.it	Via Santa Maria 24 Fra. Pieve di Scalenghe
Torre Pellice	333.7499979 torrepellice@fidasadps.it	Via Repubblica 3

Vigone	333.5943563 vigone@fidasadsp.it giovanni.aiassa@fidasadsp.it	Via Vittorio Veneto 10/B 10
---------------	---	-----------------------------

Per ogni donazione, è necessaria la prenotazione.

Lavoro e formazione professionale

C.P.I Centro per l'impiego, Agenzia Piemonte Lavoro



C.so Torino 324
Pinerolo, 10064 (TO)

Tel: 0121.325711 o 0121.325701

e-mail: info.cpi.pinerolo@agenziapiemontelavoro.it

Sito web: www.agenziapiemontelavoro.it

L'Agenzia Piemonte Lavoro ha personalità giuridica di diritto pubblico ed è sottoposta alla vigilanza della Giunta Regionale. Fino al 2015, anno dell'ultima riforma del mercato del lavoro (Jobs Act), aveva compiti di supporto alla programmazione e gestione delle politiche regionali del lavoro, della formazione professionale ed alla programmazione e gestione del Fondo Sociale Europeo. Attualmente, ha anche come compito il coordinamento della rete dei servizi pubblici per il lavoro regionale (centri per l'impiego).

Il centro per l'impiego, in particolare, eroga servizi per il lavoro a favore di cittadini e imprese previsti dalla normativa nazionale e regionale: il suo servizio si rivolge alle persone in cerca di nuova occupazione, disoccupati e occupati, con particolare attenzione alle persone con maggiore bisogno di accompagnamento e supporto nelle fasi di transizione durante la vita lavorativa.

In particolare offre servizi:

- Ricerca lavoro, tirocini, progetti di politica attiva, informazioni sulla formazione, collocamento mirato
- Ricerca personale per aziende
- Rilascio della Dichiarazione di Immediata Disponibilità (DID) da parte dei lavoratori disoccupati

	Orari di apertura
C.P.I.	Lunedì-venerdì 9.00-12.15

C.F.I.Q Consorzio per la formazione, l'innovazione e la qualità



Via Trieste 42
Pinerolo, 10064 (TO)

Tel. 0121.393617

e-mail: salpinerolo@consorziofiq.it o info@consorziofiq.it

Sito Web: www.consorziofiq.it

Il CFIQ - Consorzio per la Formazione, l'Innovazione e la Qualità di Pinerolo è una realtà specializzata nella formazione di giovani ed adulti, sia occupati che disoccupati. Rispondendo alle sempre più specifiche richieste del mercato, il CFIQ propone ogni anno numerosi corsi finalizzati all'inserimento lavorativo, alla professionalizzazione e all'acquisizione di qualifiche e specializzazioni. Propone anche servizi di orientamento e attività di integrazione nel mondo del lavoro; il tutto in stretta collaborazione con le aziende e gli enti pubblici del territorio pinerolese e non solo. Grazie alla presenza di personale qualificato, eroga i seguenti servizi:

FORMAZIONE

Nell'ambito delle principali Direttive Regionali, vengono erogati corsi finalizzati all'inserimento lavorativo, al completamento della scuola dell'obbligo, al conseguimento di una qualifica professionale o il conseguimento di una specializzazione. Vengono inoltre attivati corsi di apprendistato. Particolare attenzione viene data anche all'incremento delle competenze dei lavoratori alle novità introdotte dalle aziende in termini di innovazione tecnologica, attenzione alla qualità in produzione e alla certificazione aziendale.

Per qualsiasi informazione circa i corsi erogati ad occupati, disoccupati, minori in obbligo formativo, formazione continua, stranieri ed imprese consultare il sito di riferimento.

ORIENTAMENTO

Vengono messi a disposizione specifici servizi di orientamento per facilitare l'inserimento lavorativo o migliorare la propria situazione professionale. In stretta sinergia con altre realtà del territorio quali, ad esempio, l'Informagiovani, il Centro per l'Impiego e le scuole, vengono proposti colloqui orientativi individuali o di gruppo ed analisi delle principali opportunità offerte dal territorio. Grazie ai servizi di consulenza e accompagnamento, l'utente può acquisire informazioni utili per orientarsi nel mercato del lavoro e conoscere i servizi offerti dalla rete regionale, sia pubblica che privata.

Attraverso l'azione strategica "**Obiettivo Orientamento Piemonte**", la Regione Piemonte, d'intesa con diverse istituzioni, raggruppamenti territoriali di operatori, formatori ed insegnanti, propone un sistema integrato con una rete di oltre 130 sportelli territoriali, un'area web dedicata ([Obiettivo Orientamento Piemonte \(consorziofig.it\)](http://ObiettivoOrientamentoPiemonte.consorziufig.it)) ed un pacchetto di guide on line: occasioni che mettendo a sistema e valorizzando buone prassi e consentono ai ragazzi e alle loro famiglie di porre delle scelte consapevoli in tutta la filiera istruzione-formazione-mondo del lavoro.



LAVORO

In quanto accreditato presso la Regione Piemonte per l'erogazione di Servizi per il Lavoro, il Consorzio offre alle **imprese**: momenti di incontro tra domanda e offerta; istruzioni circa l'accesso ad incentivi, finanziamenti e agevolazioni per le assunzioni; piani per la formazione aziendale e realizzazione di corsi di aggiornamento per i dipendenti; servizi e formazione per il personale assunto con contratto di apprendistato. **Per tutti i cittadini**, invece, il CFIQ propone un Servizio gratuito di informazione e accoglienza all'interno del quale è possibile ricevere informazioni sulle opportunità formative/lavorative, e sui servizi specialistici offerti dal territorio, consultare materiale informativo utile a orientarsi e promuoversi nel mercato del lavoro. Il cittadino, infatti, in cerca di lavoro potrà usufruire di servizi di orientamento professionale, consulenza orientativa, accompagnamento al lavoro e incrocio domanda/offerta di lavoro.

	Orario Sportelli
Sportelli servizi al lavoro ed informazioni	
Pinerolo	<p>Lunedì 9.30-13.00</p> <p>Martedì 15.00-18.30</p> <p>Mercoledì 8.30-13.00 15.00-18.30</p> <p>Giovedì 9.30-13.00</p> <p>Venerdì 9.30-11.30</p>
Sportello obiettivo orientamento Piemonte	<p>Lunedì 9.30-13.00</p> <p>Martedì 15.00-18.30</p> <p>Mercoledì 8.30-13.00 15.00-18.30</p>

	Giovedì 9.30-13.00
	Venerdì 9.30-11.30

CIOFS FP Piemonte



Piazza Boselli 57
Cumiana, 10040 (TO)

Tel. 011.9077256
e-mail: cciofs@ciofs.net
Sito web: : www.ciofs.net

Il CIOFS-FP Piemonte (Centro Italiano Opere Femminili Salesiane – Formazione Professionale Piemonte) è un'Associazione senza scopo di lucro costituita in Piemonte nel 1977. Persegue finalità istituzionali di formazione e aggiornamento, di orientamento professionale e servizi al lavoro, di ricerca e sperimentazione. Accreditato dalla Regione Piemonte per la Formazione, l'Orientamento e i Servizi al Lavoro è altresì accreditato dalla Federazione Europea dei Centri di Bilancio di Competenze e Orientamento Professionale (FECBOP).

FORMAZIONE

Le attività realizzate in questi anni sono numerose: corsi in Obbligo di Istruzione, triennale, biennale e annuale, per giovani e adulti disoccupati; percorsi IFTS in collaborazione con il mondo del lavoro, la scuola e l'Università oltre a progetti europei e interventi di integrazione con la scuola.

	Corsi
Giovani	Giovani di età compresa tra 14 e 24 anni (fino al compimento del venticinquesimo anno di età). <ul style="list-style-type: none"> - Operatore del benessere - Operatore delle produzioni alimentari <p>IV anno duale per Giovani di età inferiore a 25 anni anche assunti in apprendistato ai sensi dell'art. 43 del D.Lgs. 81/2105, che hanno conseguito una qualifica di Formazione Professionale coerente con il percorso di destinazione.</p>
Adulti disoccupati	<i>Consultare il sito</i>
Adulti occupati	<i>Consultare il sito</i>
Diversamente abili	<i>Consultare il sito</i>

	Orario di apertura
--	---------------------------

Segreteria	Lunedì, martedì, mercoledì e venerdì 8.30-15.30
	Giovedì 8.30-13.30

SERVIZI AL LAVORO

Da sempre il CIOFS-FP Piemonte mette a disposizione delle persone e delle imprese la sua ricca e consolidata esperienza sul mondo del lavoro. I **Servizi alle persone** prevedono azioni di informazione e accoglienza, orientamento professionale, consulenza orientativa, accompagnamento al lavoro e matching tra domanda e offerta di lavoro. Ci si avvale di metodologie e strumenti specifici per l'orientamento professionale, il rinforzo dell'occupabilità e l'accompagnamento. I **servizi alle imprese**, invece, hanno la finalità di fornire informazioni sui servizi offerti, consulenza e supporto per l'incontro tra domanda e offerta di lavoro. A tale scopo, si promuovono incontri sul territorio per favorire l'inserimento dei candidati e diffondere informazioni su progetti di politica attiva ed incentivi all'occupazione.

ENGIM Piemonte



Via Regis 34, S.L.Murialdo Pinerolo
Pinerolo, 10064 (TO)
Tel. 0121.3742675
e-mail: info.pinerolo@engim.it
Sito web: <https://pinerolo.engim.it>

ENGIM - Ente Nazionale Giuseppini del Murialdo - è una fondazione senza fini di lucro che opera dal 1977 a livello nazionale e internazionale, ponendosi al servizio dei giovani e dei lavoratori per lo sviluppo della loro professionalità e per la loro promozione personale e sociale. Eroga servizi rivolti agli adolescenti in obbligo d'istruzione, ai giovani e agli adulti occupati e disoccupati, ai cittadini stranieri e migranti, ai disabili e a quei soggetti in situazione di difficoltà e di disagio sociale. Organizza, su richiesta di aziende/enti/associazioni/privati, corsi di aggiornamento, riqualificazione e formazione continua. Risponde alla domanda di formazione delle aziende attraverso corsi finanziati da diversi fondi interprofessionali.

Engim Piemonte è un ente accreditato presso la Regione Piemonte per:

FORMAZIONE

Per coloro che hanno dai 14 ai 24 anni vengono proposti corsi specifici triennali o biennali al termine dei quali viene rilasciato, a seconda del percorso intrapreso, un attestato di diploma professionale, di qualifica, di specializzazione o di certificazione delle competenze acquisite. Per ogni percorso formativo sono previsti anche degli stage. In particolare, sono erogati:

	corsi
--	--------------

Dopo la terza media	<ul style="list-style-type: none"> - Operatore del Benessere – Erogazione di trattamenti di Acconciatura - Operatorie Meccanico – Lavorazioni meccaniche per asportazione e deformazione - Operatore del Legno - Operatorie Elettrico - Installazione di impianti civili e di automazione industriale - Operatore Elettrico – Installazione di impianti civili per la sicurezza e la domotica - Operatore ai Servizi di Vendita - Operatore alla riparazione dei veicoli a motore – Manutenzione e riparazione di parti e sistemi meccanici, elettromeccanici e pneumatici
Dopo la Qualifica	<ul style="list-style-type: none"> - Tecnico elettrico - Tecnico dell’acconciatura (con abilitazione) - Tecnico per la programmazione e la gestione di impianti di produzione – sistemi a CNC e CAD-CAM
Corsi per disabili - formazione al lavoro-	<ul style="list-style-type: none"> - Formazione al Lavoro – Aiutante servizi di pulizia - Formazione al Lavoro – Magazzinierie pratico - Formazione al Lavoro – Magazziniere amministrativo - Prelavorativo
Corsi per disoccupati	Consultare il sito: <i>pinerolo.engim.it</i>
Corsi per stranieri	Consultare il sito: <i>pinerolo.engim.it</i>
Corsi per occupati	Consultare il sito: <i>pinerolo.engim.it</i>
Corsi per le aziende	Consultare il sito: <i>pinerolo.engim.it</i>

Si organizzano inoltre corsi privati di aggiornamento professionale (abilitazione alla conduzione del carrello elevatore, sicurezza generale e specifica, primo soccorso, antincendio, lavori in quota, ecc.)

	Orario di apertura
Segreteria Didattica ENGIM Piemonte – S.L. Murialdo Pinerolo Via Regis, 34 10064 Pinerolo (TO) Tel. 0121.76.675 Fax. 0121.37.42.89 @mail: info.pinerolo@engim.it	Lunedì 10:30-12:00 Martedì 14:30-16:30 Mercoledì 10:30-12:00 Giovedì 14:30-16:30 Venerdì 10:30-12:00

ORIENTAMENTO

Il Centro dispone di uno **Sportello Orientativo**, accreditato dalla Regione Piemonte, per accogliere i vari target d'utenza e approfondire, mediante un colloquio personale, i singoli bisogni espressi al fine di definire un'appropriatezza modalità di intervento. Si configura come una relazione di aiuto individualizzato che mira a favorire la conoscenza di sé, la scoperta delle proprie attitudini, capacità, interessi, motivazioni e a facilitare i processi decisionali per definire un piano d'azione futuro. È diretta anche a sostenere la persona nella realizzazione del proprio progetto professionale ed a favorire il suo inserimento occupazionale.

	Orario di apertura
Sportello di Orientamento	Lunedì 14:00-16:00 Mercoledì 14:00-16:00

Infor Elea



Via Rivoira Don 24, Villa la Sorridente

San Secondo di Pinerolo, 10060 (TO)

Tel 0121.503241

e-mail: info@inforelea.academy

Sito web: <https://inforelea.academy/it>

INFOR ELEA nasce dalla fusione di due prestigiose realtà: ELEA spa, fondata nel 1979 dal gruppo Olivetti e INFOR, istituito nel 1994 come ente autonomo, che coinvolge oggi oltre 250 partners istituzionali ed economici, pubblici e privati. Presenti su tutto il territorio nazionale, propone una gamma articolata di prodotti formativi che abbracciano tutte le funzioni aziendali: Amministrazione e Finanza, Controllo e Auditing, Risorse Umane, Comunicazione e Leadership, Marketing e Vendite allargandosi anche agli aspetti inerenti alle Competenze personali, all'Information & Communication Technology ed all'Internet Management.

Situato all'interno del complesso Villa La Sorridente, la sede del pinerolese dispone di 4 aule didattiche attrezzate (di cui un laboratorio informatico), una sala meeting da 70 persone dotate di attrezzatura tecnica audio e video, sala riunioni e reception con segreteria.

Per le aziende INFOR ELEA è in grado di fornire consulenza per il finanziamento della formazione e di dare supporto alle aziende in tutte le fasi di un piano finanziato attraverso i Fondi Interprofessionali o attraverso i Bandi Regionali e Provinciali, dalla definizione dei fabbisogni formativi fino alla fase di rendicontazione.

Grazie all'iniziativa GARANZIA GIOVANI vengono strutturate procedure di accoglienza, orientamento inserimento lavorativo attraverso l'attivazione di TIROCINI, una misura formativa di politica attiva, finalizzata a creare un contatto diretto tra un soggetto ospitante e il tirocinante.

Dal 2003 ad oggi INFOR ELEA si è occupato della formazione di più di migliaia di apprendisti per numerose imprese del territorio nazionale/piemontese di notevole prestigio erogando servizi innovativi e gratuiti offerti con in fondi pubblici ed interprofessionali e strutturati come segue:

- formazione trasversale con lezioni frontali in aula erogate presso una delle sedi di INFOR ELEA (San Secondo di Pinerolo, Torino, Cuneo, Alessandria, Asti)
- formazione trasversale con lezioni frontali in aula realizzate direttamente all'interno dell'impresa
- formazione trasversale fruibile in modalità videoconferenza.

Il prodotto di punta di INFOR ELEA è L'**Intensive Master in Business Management**, progettato in collaborazione con la SAA – School of Management dell'Università di Torino, corso che offre una visione integrata e strategica dell'impresa attraverso la costruzione di una solida cultura manageriale. Sviluppa e rafforza la capacità di lettura e comprensione della complessità delle dinamiche organizzative e delle decisioni necessarie in situazioni difficili, come quella attuale con cui si sta confrontando da mesi il nostro Paese e la comunità internazionale, con l'obiettivo di garantire ai partecipanti le competenze necessarie per inserirsi da protagonisti nel mondo del lavoro.

	Orari
Segreteria	Lunedì- venerdì 9.00-13.00 14.00-18.00 <i>E su appuntamento</i>

Per qualsiasi informazione relativa ai corsi erogati, *consultare il sito*

LINK UTILI PER LA RICERCA DI LAVORO

- www.orientexpress.it
- www.mondolavoro.it
- www.guidalavoro.net
- www.assioma.org
- www.borsalavorodelpiemonte.it
- www.okkupati.rai.it
- www.cercolavoro.com
- www.annuncilavoro.com
- www.click4talent.it
- www.monsteritalia.it
- www.quilavoro.it
- www.sentieroinpresa.it
- www.unimpiego.it
- www.italialavoro.it
- www.job-net.it
- www.lavorare.net
- www.joblitz.com
- www.monster.it
- www.bancalavoro.it
- www.jobrapido.it
- www.lavoroweb.com
- www.cliccalavoro.it
- www.bollettinodellavoro.it
- www.cercolavoro.net
- www.lavoro.org
- www.lavoro.it
- www.cambiolavoro.com
- www.lavoroonline.it
- www.stepstone.it
- www.jobintourism.it

ACLI -Associazioni Cristiane Lavoratori Italiani-



PINEROLO: piazza Garibaldi 15 - sede patronato e CAF, circolo

TORRE PELLICE: via al Forte 9 - circolo, punto di consulenza

NONE: via Roma 9 - punto di consulenza gestito da volontari

Le Acli sono una associazione di promozione sociale che opera a livello di Città Metropolitana, al fine di sostenere ed accompagnare le famiglie e i lavoratori nell'ottenimento dei propri diritti, promuovendo la cittadinanza attiva e la partecipazione sociale, per promuovere una società fondata su solidarietà, equità sociale, legalità, giustizia sociale e uno sviluppo realmente umano.

Operano attraverso:

- una rete di associazioni e circoli ACLI territoriali e di associazioni affiliate che costruiscono legame sociale, fanno aggregazione nel territorio, sostengono iniziative educative e di partecipazione sociale e politica, in svariati ambiti
- una rete di servizi e di imprese sociali

promossi dalle ACLI per tutelare i diritti dei lavoratori e delle lavoratrici, promuovere la formazione professionale e la formazione umana, assistere i cittadini nel conseguire i propri diritti (salute, pensione, abitazione...) in particolare in condizioni di difficoltà temporanea per motivi legati al lavoro o alla salute; promuovere la cultura della domiciliarità, l'educazione e il protagonismo giovanile.

- una rete di esperienze di azione volontaria,
- una rete di associazioni specifiche e professionali che, con il sostegno delle ACLI, organizzano attività aggregative in ambito sportivo (Unione Sportiva ACLI) e turistico (Centro Turistico ACLI), difendono i diritti degli anziani e dei pensionati (Federazione Anziani e Pensionati ACLI), promuovono il lavoro di cura proponendosi come luogo di tutela per le collaboratrici familiari e di orientamento per le famiglie (ACLI COLF).

Le Acli sono presenti con una serie di circoli e di servizi a Pinerolo, Torre Pellice, Osasco, None.

Si tratta di punti in cui i cittadini possono essere accolti, orientati, assistiti nell'ottenimento di prestazioni di welfare, sia sul tema della salute e invalidità (domanda di riconoscimento di invalidità civile, L104/92, cecità e sordità, Infortuni sul lavoro e malattie professionali Inail) sia sul tema del sostegno al reddito delle famiglie (indennità Naspi, indennità di maternità, assegno al nucleo familiare, permessi L.104/92).

Sono luoghi promossi, animati e gestiti sia da operatori e sia da volontari. I volontari organizzano e promuovono iniziative di sensibilizzazione sul tema dei diritti, per costruire una società di convivenza, accoglienza delle diversità, valorizzazione della persona, partecipazione sociale.

Oltre agli ambiti già citati, i servizi Acli offrono assistenza in materia di:

Servizi di Patronato:

- PENSIONI: domanda di pensione, Verifica posizione assicurativa, Accrediti contributivi, Riscatti, ricongiunzione e totalizzazione, ricostituzione e supplemento, reversibilità.
- SPORTELLO LAVORO: Assistenza nella procedura fallimentare, controllo buste paga, eventuale rivendicazione delle differenze, controllo/calcolo/riscossione del TFR, vertenze

Servizi di Consulenza fiscale:

- Elaborazione modelli 730 e UNICO Persone Fisiche
- Elaborazione IMU
- Dichiarazioni di successione
- Gestione rapporti lavoro domestico
- Modelli ISEE
- Modelli RED
- Autocertificazioni per invalidi civili (ICRIC, ICLAV, ACC ASPS)
- consulenza fiscale
- Attivazione SPID

Per informazioni e prenotazioni:

(Call center unico metropolitano)

011.5712760

prenotazioni.torino@acli.it

OO.SS ORGANIZZAZIONI SINDACALI

CGIL



VIA DES GENEYS ANGOLO VIA MOIRANO
10064 PINEROLO
TEL. 0121 300820

Servizi

SPORTELLO R-ESISTENTI CGIL PINEROLO	pinero_lo_resistente@cgiltorino.it TUTTI I MERCOLEDÌ' 14,30 ALLE 17,30	Pratiche prestazione enti bilaterali EBITEMP, FORMATEMP, assistenza ANF, consulenze lavoratori in partita IVA, informazioni a tutela di lavoratori in somministrazione e collaborazione, tirocini, ritenute d'acconto, apprendistato.
SPORTELLO SALUTE	coll_pin.salute-Sicurezza@cgiltorino.it <i>Su appuntamento</i> VENERDÌ dalle 9,00 alle 12,00 DELEGATI RSU/RLS VENERDÌ dalle 14,00 alle 17,30 LAVORATRICI/LAVORATORI	consulenze inerenti alle materie specifiche di salute e sicurezza nei luoghi di lavoro, valutazione e consulenza sui piani aziendali per il contenimento COVID19, consulenze sui piani di valutazione dei rischi e, in raccordo con il Patronato INCA, consulenze su infortuni e malattie professionali.
SPORTELLO DEI DIRITTI	PER PRENOTAZIONE APPUNTAMENTI TELEFONARE TUTTI I MARCOLEDÌ E GIOVEDÌ DALLE ORE 9,00 ALLE ORE 12,00 TEL 347.6112066	Primo contatto con le famiglie e/o la rete parentale, Valutazione delle caratteristiche socio-economiche, in rappresentanza delle leggi vigenti, Info su ITER per domiciliarità, ricovero in RSA- Visite UVG, UVA, Informazione sui

	SU APPUNTAMENTO GIOVEDÌ DALLE 9,00 ALLE 12,00	diritti esigibili e sulla rete dei servizi territoriali, Diritti dei familiari, legge 104/92 – congedo retribuito agevolazioni fiscali etc.
UFFICIO IMMIGRATI	<i>SU APPUNTAMENTO ORARIO AL PUBBLICO GIOVEDÌ 9,00 ALLE 12,30 Tel. 0121.300820</i>	assistenza compilazione pratiche, rinnovo/richiesta permesso di soggiorno, carta di soggiorno, cittadinanza, ricongiungimento familiare, decreto flussi
SENONSAISEI E DONNE CHE INSEGNANO ALLE DONNE	<i>PER INFORMAZIONI CHIAMARE IL MARTEDÌ E GIOVEDÌ DALLE ORE 9,00 ALLE ORE 12,00 TEL. 333.3197184</i>	scuola d'italiano per stranieri aperto a tutti scuola d'italiano per donne straniere
UFFICIO VERTENZE	TEL. UNICO PRENOTAZIONE 011.2442381 o in sede	assistenza e informazioni su controversie lavorative
INCA	TEL. UNICO PRENOTAZIONE 0112442381	pensioni, infortuni, malattie professionali, invalidità civili, posizione assicurativa, recupero contributi, riscatti e ricongiunzioni, dimissioni online per pensionandi, indennità disoccupazione NASPI, malattia, maternità, assegni familiari.
CAAF	N. VERDE 800171111 WWW.CAAFCGIL.COM	dichiarazioni 730, modelli redditi, imposte sugli immobili, successioni, colf, badanti, ISEE, Bonus, RED, ICRIC Su appuntamento
SUNIA (servizi casa)	TEL 011 0659290 - 0121 300820 ORARIO AL PUBBLICO PRIMO MARTEDÌ DEL MESE SU APPUNTAMENTO	Sindacato inquilini

FEDERCONSUMATO RI	TEL 011285981	sportello informazioni e consulenze legali sui diritti dei consumatori/utenti
AUSER PINEROLO E VALLI - SOLIDARIETÀ IN MOVIMENTO	TEL 3311312814 PER PRENOTAZIONI SERVIZI DAL LUNEDÌ AL VENERDÌ DALLE ORE 9,00 ALLE ORE 12,00	promuove e sviluppa la solidarietà tra e verso gli anziani con particolare attenzione alle situazioni di bisogno – accompagnamento con automezzi dedicati presso strutture sanitarie.

Categorie

FIOM	TEL 0121 300820 ORARIO AL PUBBLICO MERCLEDÌ DALLE 14,00 ALLE 18,00 GIOVEDÌ DALLE ORE 9,00 ALLE ORE 12,00	Metalmeccanici
FILCAMS	TEL 0121 300820 <i>SU APPUNTAMENTO</i> MARTEDÌ DALLE ORE 10,00	Commercio, turismo, mense, imprese pulizia, portinai, colf e badanti
FILCTEM	TEL 0121 300820 <i>PERMANENZA SU APPUNTAMENTO</i>	Energia, chimici, gomma plastica e tessili
FILLEA	TEL 0121 300820 <i>SU APPUNTAMENTO</i> LUNEDÌ MERCOLEDI DALLE ORE 15,00 ALLE ORE 18,00	Edili, costruzioni e legno
FLAI	TEL 0121 300820 <i>PERMANENZA SU APPUNTAMENTO</i>	Alimentaristi, braccianti agricoli
FP	Tel. 0121 300820 <i>PERMANENZA SU APPUNTAMENTO</i>	Funzione pubblica, privato sociale Dipendenti pubblici e privati

FLC	LUNEDÌ E MERCOLEDÌ DALLE ORE 15,00 ALLE ORE 18,00 Tel 0121 300820	Scuola pubblica e privata, università, ricerca e formazione professionale
NIDIL	Tel 0121 300820 <i>SU APPUNTAMENTO</i> MERCOLEDÌ DALLE ORE 14,30 ALLE ORE 18,00	Agenzie lavoro
FISAC	Tel 0121 300820 LUNEDÌ TUTTO IL GIORNO SU APPUNTAMENTO	Bancari, assicurativi e credito
SPI	Tel 0121 323179 DAL LUNEDÌ AL VENERDÌ DALLE ORE 9,00 ALLE ORE 12,00 E DALLE ORE 14,00 ALLE ORE 18,00	Pensionati

CISL

Area Metropolitana

Torino-Canavese



Corso Torino 18
Pinerolo, 10064 (TO)
Tel. 0121.361611

Orari:

dal lunedì al venerdì dalle 9.00 alle 13.00 e dalle 14.00 alle 18.00

Sede CISL di Pinerolo

Patronato INAS	pinerolo@inas.it	Espletamento di pratiche relative a contributi, pensione, infortuni, invalidità, NASPI
CAF	011.195065 caaf.torino@cisl.it	Elaborazione delle dichiarazioni dei redditi mod.730, IMU, mod.RED, mod. ISEE, contenzioso fiscale; pratiche di successione e pratiche per colf e badanti
Ufficio Vertenze		Tutela dei lavoratori nei casi di licenziamenti, provvedimenti, disciplinari, fallimenti ecc...
ANOLF	anolf.torino@cisl.it	Associazione con finalità di accoglienza, orientamento e solidarietà dei lavoratori stranieri
SICET	torino@sicet.it	Sindacato inquilini casa e territorio, per la tutela dei diritti degli inquilini
Categorie che forniscono assistenza		
FNP		Pensionati
FIM		Metalmeccanici
FISASCAT		Commercio e servizi, turismo, imprese di pulizia
SCUOLA		Scuole di ogni ordine e grado
FAI		Agro-alimentaristi
FILCA		Costruzione e affini

Per tutti gli ambiti lavorativi, rivolgersi al centralino 0121.361611

UIL



Via Cravero 12
Pinerolo, 10064 (TO)
Tel. 0121.70244

ITAL UIL	DOMANDE DI PENSIONE <ul style="list-style-type: none"> - inabilità - anzianità - vecchiaia - reversibilità - verifica posizioni assicurative - dimissioni - rem - maternità e bonus - domande di naspi - pratiche di accoglienza immigrati - reddito di cittadinanza
-----------------	---

	<ul style="list-style-type: none"> - invalidità civile - legge 104 - riscatti periodi di studio - maternità
CAF UIL	<ul style="list-style-type: none"> - elaborazione ISEE - elaborazione RED – ICRIC – ICLAV – ICRIC - elaborazione dichiarazione mod 730 - acquisizione documenti per successioni e modelli unici
UNIAT:	<ul style="list-style-type: none"> - pratiche relative accordo territoriali per contratti affitti agevolati - censimento ATC - consulenza immobiliare
ADA TORINO (Sportello di Pinerolo)	<ul style="list-style-type: none"> - accompagnamenti con automezzo privato dei volontari presso strutture sanitarie - accompagnamenti con automezzo privato per visite culturali e passeggiate - aiuti alimentari alle famiglie bisognose - corsi di informatica per anziani - corsi di smartphone - predisposizione SPID
ADAcon Torino (Sportello di Pinerolo)	<ul style="list-style-type: none"> - gite - soggiorni
Assistenza legale	<ul style="list-style-type: none"> - Mercoledì dalle ore 15 su appuntamento
UILM	<ul style="list-style-type: none"> - Tutti i giorni dalle 9.00 alle 12.00 e dalle 15.00 alle 16.30
UILPA	<ul style="list-style-type: none"> - Tutti i giorni dalle ore 9.00 alle 12.00 e dalle 15.00 alle 16.30
UIL SCUOLA	<ul style="list-style-type: none"> - Mercoledì dalle 14.30 alle 16.30
FENEAL	<ul style="list-style-type: none"> - Martedì dalle 16.00 alle 19.00
UILA	<ul style="list-style-type: none"> - Giovedì dalle 15.00 alle 17.00

Per tutti i servizi sopraindicati, recapito telefonico: 0121.70244

Altri ENTI e COOPERATIVE SOCIALI

Centro Servizi Socio-Assistenziali e Sanitari



Via Ospedale 1

Vigone, 10067 (TO)

Tel. 011.9809171

e-mail: direzione@centroservizivigone.it

Sito web: www.centroservizivigone.it

Il Centro Servizi Socio-Assistenziali e Sanitari di Vigone è un'Azienda Pubblica di Servizi alla Persona e trae origine dalla trasformazione dell'Ente Morale denominato "Ospedale degli Infermi".

L'Istituzione ha come obiettivo primario quello di ospitare, assistere e curare anziani (autosufficienti e non), sia nelle strutture direttamente gestite dall'Ente che a domicilio, ed a seguito dell'avvio della Comunità di disabili, anche quello di ospitare, assistere e curare, attraverso programmi specifici, adulti disabili che necessitano di assistenza continua o temporanea.

Ulteriori informazioni sui servizi dell'Ente possono essere ottenute direttamente presso gli uffici amministrativi che sono situati in Vigone, Via Ospedale n.1 aperti dal lunedì al venerdì dalle ore 8.30 alle ore 12.00 e dalle ore 14.00 alle ore 16.00.

Attualmente i servizi erogati sono:

ANZIANI

Residenza "Castelli Fasolo"

Via Ospedale 5, 10067 (TO)

Tel. 011.9802155

e-mail: direzione@centroservizivigone.191.it

Sito web www.centroservizivigone.it

Residenza "Canonico Ribero"

Via Cottolengo 1

Tel. 0121.9809171

e-mail: direzione@centroservizivigone.191.it

Sito Web: www.centroservizivigone.it

DISABILITA'

AIUTI SOCIO-ASSISTENZIALI E SANITARI NEL PINEROLESE

Ripartiamo
Insieme 

Comunità "Casa Brun"

Via Fiocchetto 32

Vigone, 10067 (TO)

Sito Web: www.centroservizivigone.it

Casa Brun è una comunità per disabili accreditata con 20 posti letto come Centro Diurno Socio Terapeutico Educativo, 10 come residenzialità notturna e 2 da destinare a situazioni di pronta accoglienza.



Il nucleo di residenzialità notturna, convenzionato con l'ASL TO3, è rivolto a disabili ultraquattordicenni che necessitano di prestazioni di tipo alberghiero, assistenziale ed educativo. In tale struttura l'equipe lavora in modo integrato con l'obiettivo di migliorare il benessere e la salute dell'ospite elaborando dei progetti educativi individualizzati. L'assistenza socio sanitaria è garantita h24 così come quella educativa ed infermieristica; il nucleo si avvale anche della consulenza di medici specialistici nelle principali branche sanitarie su richiesta del medico di base.

Il Centro Diurno, invece, è un servizio di accoglienza diurna per persone disabili di età compresa tra 18 e 64 anni, gestito dal C.I.S.S. (Consorzio Intercomunale Servizi Sociali) di Pinerolo ed affidato ad una cooperativa sociale. Per informazioni sul Centro diurno occorre rivolgersi al C.I.S.S. - Via Montebello, 39 - Pinerolo nei seguenti orari (dal lunedì dalle ore 9.00 alle ore 12.00 e dalle ore 14.00 alle ore 16.00, venerdì dalle 9.00 alle 12.00; Tel. 0121/325010; mail: segreteria@cisspinerolo.it).

COESA Società Cooperativa Sociale Impresa Sociale



Piazza Terzo Alpini 1

Pinerolo. 10064

Tel. 0121.377584

e-mail: COESA@COESA.COOP

Sito web: www.COESA.COOP



Coesa è una Società Cooperativa sociale che opera su tutto il territorio del Pinerolese, dell'Orbassanese, della Valli di Lanzo e delle Valli di Susa e Sangone, così come nella provincia sud-ovest di Torino. Attraverso processi di cooperazione consortile e di moltiplicazione cooperativa, COESA risponde alla naturale esigenza di sviluppo, mantenendo la piccola dimensione delle singole consorziate senza perdere tenuta sul mercato. Ad oggi, si affiancano come partners: Idee in Rete, Confcooperative -confederazione cooperative italiane-, Confcooperative Piemonte e Torino e l'agenzia per il Lavoro "Idea Lavoro".



	Contatti	Indirizzo	Orario Sportelli
COESA Pinerolo	348.969396 coesa@consorziocoesa.it	Piazza terzo Alpini 1	Lunedì – venerdì 9.00 – 17.30

Tra i servizi erogati nel pinerolese vi sono:

DISABILITA'

Comunità Crisalide

Via Maestra di Baudenasca 7
Pinerolo, 10064 (TO)
Tel. 0121.339000 o 331.2315494
e-mail: stefania.quadri@coesa.coop

La Comunità Alloggio Socio Assistenziale per disabile è autorizzata ad accogliere fino ad 8 persone + 1 di pronta accoglienza per situazioni di emergenza. Le attività proposte sono a carattere riabilitativo e risocializzante in conformità con le esigenze e le capacità degli interessati. L'andamento del progetto individualizzato è monitorato attraverso le riunioni settimanali dell'equipe e sono previsti incontri di verifica periodici con i servizi invianti.

Comunità San Luca 2

Frazione San Luca 27
Villafranca Piemonte, 10068 (TO)
Tel. 011.9806192 o 329.9790939
e-mail: manuela.alliaud@consorziocoesa.it

La per disabili "San Luca 2" è autorizzata ad accogliere fino ad un massimo di 10 persone. Offre una risposta strutturata ad una situazione di disagio tale da dover richiedere l'allontanamento della persona dal suo nucleo familiare, intervenendo nelle situazioni in cui ogni altro intervento riabilitativo sia risultato non sufficiente o non idoneo. L'obiettivo è quello attuare un percorso terapeutico-riabilitativo ed educativo in un contesto di crescita che permetta all'ospite di recuperare le sue capacità residue e di reinserirsi in un ambiente adeguato.

Convivenza guidata

Via Chiampo 13
Pinerolo, 10064 (TO)
Tel. 0121.32209
e-mail: simona.cogno@coesa.coop

Il servizio di Convivenza Guidata per adulti uomini è autorizzato ad accogliere 2 persone, garantendo una presenza di personale nella fascia diurna ed una reperibilità notturna in caso di necessità. La struttura accoglie uomini adulti disabili con lieve deficit intellettivo e/o relazionale; si caratterizza come un servizio funzionale alla soddisfazione dei bisogni della persona, al miglioramento e mantenimento delle capacità e dei livelli di autonomia acquisiti, al percorso di crescita personale, all'inserimento lavorativo e sociale.

Gruppo appartamento

Strada Poirino 37
Pinerolo, 10064 (TO)
Tel. 0121.322095 o 348.1538055
e-mail: sioma.cogno@coesa.coop

Il Gruppo Appartamento maschile ad alta intensità H24 accoglie fino a 5 persone disabili. Garantisce una presenza di personale nella fascia diurna che va dalle ore 08:00 alle ore 21:00 con una reperibilità notturna. In particolare, La struttura accoglie adulti disabili con deficit intellettivo e/o relazionale che può essere associato a disturbi del comportamento; si caratterizza come un servizio funzionale alla soddisfazione dei bisogni della persona, al miglioramento e mantenimento delle capacità e dei livelli di autonomia acquisiti, al percorso di crescita personale, all'inserimento lavorativo e sociale.

Gruppo Appartamento

Piazza San Martino 4
Torre Pellice, 10066 (TO)
Tel. 0121.932596 o 340.6636889
e-mail: simona.cogno@coesa.coop

Il Gruppo Appartamento maschile di Tipo A è autorizzato ad accogliere fino a 6 persone disabili con una presenza costante del personale avente una copertura h 24. Attualmente la struttura accoglie adulti disabili con deficit intellettivo e/o relazionale che può essere associato a disturbi del comportamento; si caratterizza come un servizio funzionale alla soddisfazione dei bisogni della persona, al miglioramento e mantenimento delle capacità e dei livelli di autonomia acquisiti e al percorso di crescita personale.

Progetto autonomia

Via Maestra di Baudenasca 7
Pinerolo, 10064 (TO)
Tel. 0121.322095 o 331.2315494
e-mail: stefania.cogno@coesa.coop

La struttura accoglie donne adulte (fino ad un massimo di 3) con un lieve deficit intellettivo e/o relazionale che può essere associato a disturbi del comportamento; si caratterizza come un servizio funzionale alla

soddisfazione dei bisogni della persona, al miglioramento e mantenimento delle capacità e dei livelli di autonomia acquisiti, al percorso di crescita personale, all'inserimento lavorativo e sociale.

INFANZIA & MINORI

Quest'area di intervento si caratterizza nell'offerta di servizi a favore della famiglia e dei minori per sostenerli nel cammino facendo fronte alle loro esigenze. L'obiettivo è quello di prevenire il disagio, lo stato di malessere e l'integrazione. Tra i servizi erogati:

Comunità San Luca 1

Fraz. San Luca

Villafranca Piemonte, 10068 (TO)

Tel. 011.9806103 o 328.4135799

e-mail: micaela.miani@coesa.coop

La Comunità Riabilitativa Psicosociale per minori "San Luca 1" è autorizzata ad accogliere fino a 7 minori di età compresa tra i 14 e 18 anni con problemi del comportamento, difficoltà psicologiche e relazionali. L'intervento è volto alla costruzione di un ambiente relazionale rassicurante e stabile, capace di aiutare ogni utente a sviluppare comportamenti più adattivi per affrontare le difficoltà e i compiti evolutivi attinenti ai processi di svincolo e di autonomia, al rapporto con i pari, alla costruzione della propria identità personale e sociale.

La cooperativa COESA gestisce l'Asilo nido Comunale "Colibrì" di Perosa Argentina, l'Asilo nido comunale "Uccellino Cipì" di Roletto, l'Asilo nido comunale "Don F. Pozzo" di Cumiana e diversi Servizi di Pre/post scuola, sorveglianza a mensa, supporto educativo allievi e centri estivi.

TERZA ETA'

L'obiettivo è di costituire all'interno della cooperativa un'area espressamente dedicata alla gestione dei servizi per anziani, in particolare case di riposo e centri diurni presentandosi al territorio con una precisa e approfondita competenza in merito alle problematiche specifiche del settore. I servizi gestiti sono: la casa di riposo "casa Barbero" di Bibiana in collaborazione con il CISS di Pinerolo e la residenza Famiglia Bianchi di Cumiana.

A.S.D.E.C. Chiaroscuro

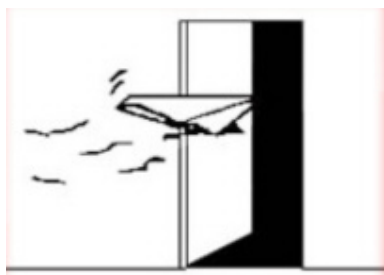

Viale Mazzini 18
Torre Pellice, 10066 (TO)

e-mail: ascchiaroscuro@libero.it o claudio@libero.it

Sito web: www.associazionechiaroscuro.it

L'a.s.d.e.c. CHIAROSCURO, ha tra i suoi obiettivi prioritari quello di promuovere e divulgare attività in ambito educativo, riabilitativo e terapeutico. Si occupa, quindi, di metodologie e approcci connessi ai processi evolutivi e formativi dell'individuo, con particolare attenzione all'ambito psico-corporeo. L'interesse è quello di sviluppare competenze attente e sensibili alle problematiche educative che siano di interesse con il tessuto sociale e culturale del territorio per porre al centro la persona e la sua globalità.

In particolare, oltre ai corsi di judo, l'Associazione si concentra sulle attività di psicomotricità relazionale:

- **CRESCERE INSIEME**: gruppi genitori/bambini dai primi mesi di vita fino ai 2 anni: un sostegno alla relazione genitori/figli fin dalla nascita in uno spazio di contatto, relazione, gioco;
- **GIOCARE, CONOSCERE, CRESCERE ATTRAVERSO IL GIOCO**: percorsi di psicomotricità relazionale per bambini e bambine fino ai 6/7 anni, suddivisi per fasce di età;
- **"GIOCHIAMO A MAMMA E PAPA"**: anche i genitori possono ri-scoprire il piacere e la valenza del gioco attraverso esperienze da cui nascono riflessioni, confronti e condivisioni sulla propria esperienza di genitori;
- **"IL CORPO NELLA RELAZIONE"**, percorsi formativi PER INSEGNANTI, EDUCATORI, OSS (in generale operatori impegnati nella relazione di aiuto) per favorire l'integrazione tra dimensione verbale e dimensione corporea nella relazione, la consapevolezza

	Contatti
Psicomotricità relazionale	Daniela Pascal 333.6399953 Daniela.pascal@libero.it Elisa Jouvenal 335.1209155 Eli.jouvenal@gmail.com

Cooperativa Animazione Valdocco onlus



Via Moffa di Lisio 17
Pinerolo, 10060 (TO)

Tel. 0121.794431

e-mail: animazionevaldocco@animazionevaldocco.it

Sito web: www.cav.lavaldocco.it

La Cooperativa Animazione Valdocco è una cooperativa sociale rivolta alla promozione, progettazione e gestione di servizi sociosanitari, educativi, animativi e culturali finalizzati a prevenire e contenere i rischi e gli effetti dell'esclusione e del disagio sociale. Gestisce servizi socio-sanitari ed educativi finalizzati al reinserimento sociale delle persone escluse quali minori, anziani, portatori di handicap e tossicodipendenti.

DIPENDENZE

Via Castelfidardo 18
Pinerolo, 10064 TO

Interventi di informazione e prevenzione si amalgamano con proposte di partecipazione e di rielaborazione della propria esperienza, orientate alla promozione della salute e alla consapevolezza delle conseguenze dei comportamenti a rischio. Un centro crisi supporta i percorsi attraverso la residenzialità terapeutica.

PRONTA ACCOGLIENZA

Stazione di Pinerolo, p.zza Garibaldi snc
Pinerolo. 10064 (TO)

Sono previsti servizi di sostegno educativo per persone adulte che evidenziano grandi fragilità sociali o relazionali, che necessitano di risposte abitative o di percorsi di inclusione. In particolare, la struttura di riferimento è atta ad ospitare famiglie, donne e/o donne con figli che sono in emergenza abitativa.

ANZIANI

Via Moffa di Lisio 17
Pinerolo, 10064 (TO)

Assistenza domiciliare in collaborazione con il Consorzio Intercomunale Servizi Sociali (CISS) di Pinerolo.

Per conto dell'Unione montana delle Valli Chisone e Germanasca, in particolare, ha in appalto il servizio di assistenza all'autonomia e alla comunicazione degli alunni disabili e il servizio di assistenza domiciliare territoriale e pedicure

Cooperativa ASS.I.S.TE



Via Buniva 34
Pinerolo, 10064

Tel. 0121.480049

e-mail: e-testrore@asisste.it

Sito Web: www.assiste.it

La Cooperativa Ass.i.s.te opera dal 2000 nel settore dell'Assistenza Domiciliare, sia privata sia convenzionata con Enti Pubblici (Comune di Torino, Consorzio CISS Pinerolo e ASL del territorio). L'intento è quello di porre al centro del percorso assistenziale di cura "la persona", intesa come "soggetto attivo", grazie ad una visione olistica ed attenta ai bisogni differenziati e mutevoli dell'individuo, correlati ai diversi contesti, tipologie e stili di vita. Tale servizio viene attraverso:

- Assistenti domiciliari che si occupano della cura della persona, dell'igiene ambientale (lavori domestici), della preparazione pasti, delle varie commissioni (fare la spesa, andare dal medico, in farmacia, in posta), dell'aiuto nella deambulazione (passeggiate), di accompagnamenti e veglie notturne;
- Servizi infermieristici e fisioterapici: prestazioni svolte da infermieri e fisioterapisti direttamente a domicilio. Tra loro sono erogati anche servizi di terapie iniettive, medicazioni, prelievi, misurazione parametri ecc.
- Operatore Socio Sanitario, nel caso sia necessario un intervento mirato per interventi più complessi di aiuto nell'espletamento delle attività di vita quotidiana e nel supporto per la gestione di aspetti socio-sanitari
- Servizio di elettrocardiogramma a domicilio, a fini di prevenzione e di monitoraggio delle patologie cardiovascolari, con referto e consulenza cardiologica immediata;

Cooperativa "CHRONOS"



Corso Ernesto Bosio 35
Pinerolo, 10064 (TO)

Tel. 0121.74237

e-mail: info@coopchronos.it

Sito web: www.chronos.it/wp

La Cooperativa Chronos nasce nel 1982 con l'intento di valorizzare in chiave solidaristica e di imprenditoria sociale i bisogni dei cittadini, soprattutto quelli svantaggiati.

Tali scopi sono concretamente perseguiti attraverso la gestione di servizi residenziali e socioassistenziali (in particolare strutture residenziali per soggetti con disabilità psicofisica). La gestione diretta e la costruzione di nuove strutture, soprattutto per disabili psicofisici, hanno portato ad una implementazione di servizi che ha

facilitato e facilita una reale integrazione e consente a chi è ospitato in una comunità alloggio o frequenta servizi diurni, una vita più decorosa e un effettivo diritto di cittadinanza sociale. I servizi della Cooperativa Chronos sono situati nei comuni di Collegno, Rivoli, Torino, Pessione, Pont Canavese e nel Pinerolese. Soffermandoci in quest'ultima zona osserviamo che la Cooperativa gestisce per conto degli Enti Territoriali di riferimento (CISS):

- **Un Servizio Assistenza domiciliare** per minori disabili o con disagio sociale, con sede in Via Rodi 8/E a Pinerolo. L'equipe è formata da 10 OSS che seguono in totale un centinaio di minori
- **Un Servizio di Educativa Territoriale** rivolto a minori e famiglie in difficoltà con sede in Via Rodi 8/E a Pinerolo. La Cooperativa Chronos è in ATI con la Cooperativa la Tarta Volante, l'equipe è formata da 14 educatori che seguono più di 100 minori.
- **Presenza in carico educativa di minori disabili appartenenti al progetto HCP**
- **Partner del Progetto WE Care 1 e WE CARE 2**
- **Capofila del Progetto Rigenerazione Street Bike** finanziato dalla Fondazione Lavazza all'interno del bando TIME2

CHRONOS - Sede Legale ed Amministrativa	011.955.34.01	Via Rombò 35, Rivoli TO	www.coopchronos.it
CHRONOS – Sede Operativa PINEROLO	0121.74.237	Via Rodi 8/E, Pinerolo TO Centro CELESTINO	

Cooperativa “la Carabattola”



L'attività professionale della cooperativa, nel pinerolese, ha inizio con la gestione di una Comunità Alloggio per portatori di Handicap psico-fisico ultra quattordicenni, in convenzione, all'epoca, con la Provincia di Torino. Il servizio prosegue tutt'oggi in convenzione con il C.I.S.S. di Pinerolo. A questo si affianca, sempre nel pinerolese, un servizio di Laboratori pedagogici diurni socio-educativi per disabili lievi ed un servizio di Sostegno Educativo Individualizzato per disabili psico-intellettivi.

MINORI

Laboratori pedagogici per Minori "il Cerchio Magico"

Via Grande Torino 2

Pinerolo, 10060 (TO)

Tel. 392.1183508

e-mail: cerchiomagico@lacarabattola.it

Sito web: <https://lacarabattola.org/servizi/giovani/laboratori-pedagogici-per-minori-cerchio-magico/>

Le attività si rivolgono a quei minori a rischio educativo, di entrambi i sessi, di età compresa tra gli 11 e 16 anni che sono ancora in obbligo scolastico. In particolare, il servizio favorisce l'attivazione di un sostegno socio-educativo intenso e mirato, a favore di minori, in carico al CISS e alla N.P.I. dell'ASL territoriale, che presentano difficoltà relazionali, comportamentali e scolastiche.

DISABILITA'

Daphne, comunità Alloggio per Disabili

Via Puccini 34

Pinerolo, 10064 (TO)

Tel. 0121.78147

e-mail: disabili@lacarabattola.it

Sito web: <https://lacarabattola.org/servizi/disabili/comunita-alloggio-per-disabili-dafne/>

Il servizio è rivolto principalmente ai portatori di handicap psicofisico di grado medio e grave ultraquattordicenni, di ambo i sessi e residenti sul territorio del Consorzio intercomunale dei servizi sociali (CISS). In collaborazione con il consorzio stesso, l'obiettivo è l'inserimento in comunità di persone disabili che non possono usufruire del sostegno familiare nella loro casa di origine. Il servizio provvede, quindi, all'ospitalità continuativa (vitto, alloggio, vestiario degli utenti), alle cure sanitarie e della persona, alla promozione dell'autonomia individuale, delle capacità relazionali e di socializzazione interne ed esterne alla comunità.

Stranolab, laboratori pedagogici per disabili

Via Brignone 89

Pinerolo, 10064 (TO)

Tel. 349.4075617

e-mail: stranolab@lacarabattola.it

Sito web: <https://lacarabattola.org/servizi/disabili/laboratori-pedagogici-per-disabili-stranolab/>

Ogni giorno è previsto un differente laboratorio strutturato condotto da consulenti esterni.

Oltre alle attività strutturate, gli educatori, in turno, conducono quotidianamente attività di scrittura, lettura e piccole simulazioni per l'accrescimento dell'autonomia personale. Durante l'anno sono previste anche delle gite sul territorio e soggiorni di più giorni al mare o in montagna. Il servizio, condiviso con C.I.S.S. (Consorzio Intercomunale Servizi Sociali) Pinerolo e ASLto 3, non prevede inserimenti di utenti da altri territori.

Cooperativa Intessere



Via Roma 8
Torre Pellice, 10066 (TO)

Tel.0121.330414 o 366.7190625 o 334.3847829

e-mail: info.intessere@gmail.it o leggio.intessere@gmail.it o
prossimi.intessere@gmail.it

Sito web: www.coopintessere.it

La Cooperativa Sociale Intessere nasce nel maggio del 2011 come frutto dell'incontro delle diverse esperienze di un gruppo di giovani della Val Pellice e di Firenze con l'obiettivo di integrare entusiasmi, senso di appartenenza e dinamicità. Opera in ambito socio-sanitario, assistenziale, educativo e dei "servizi alla persona" in generale e si propone di perseguire (attraverso la gestione delle proprie attività) la continuità dell'occupazione lavorativa e le migliori condizioni economiche, sociali e professionali dei soci.

i servizi erogati sono:

- **Vengo io da te:** promosso insieme al Servizio Adulti e Territorio della Diaconia Valdese, si rivolge a persone anziane, con disabilità o affette da forme dementigene che necessitano di un sostegno. Da alcuni mesi ha preso piede, con la collaborazione dei comuni, un servizio di accompagnamento scolastico.

Indirizzo	Orario
Via Mazzini 4 Torre Pellice	Venerdì 10.30-11.30 <i>Su appuntamento</i>

- **Insime si va:** il progetto nasce in collaborazione con il SAT ed ha come obiettivo offrire momenti di svago agli associati di Diapsi per tre fine settimana al mese
- **Legg-io:** il progetto nasce con la vocazione di sostenere e supportare studenti con BES e DSA, non solo fornendo loro gli strumenti didattici necessari al raggiungimento degli obiettivi scolastici, ma soprattutto aiutandoli a potenziare i loro talenti rinforzandone l'autostima. I nostri tutor propongono programmi di lezioni individuali e di gruppo, la nostra psicologa si occupa anche di valutazioni degli apprendimenti, di interventi di riabilitazione e potenziamento, di consulenze genitoriali e di sostegno psicologico.
- **RiGenerazione territoriale:** Finanziato dal Bando Prossimi, promosso dalla Fondazione Time 2, questo progetto, attivo fino all'estate 2021, si pone come obiettivo di portare aiuto e sollievo a chi è stato maggiormente colpito dal distanziamento sociale imposto dall'epidemia da Covid-19. Si propone di fornire ad anziani e altri soggetti fragili presenti sul territorio della Val Pellice, Val Chisone e Germanasca e Pinerolese un concreto aiuto emotivo-relazionale in una situazione che può portare a nuovi lockdown e conseguenti nuovi isolamenti. Due operatrici e due tirocinanti risponderanno alle esigenze dei beneficiari tramite interventi domiciliari con percorsi personalizzati di risocializzazione, aggregazione e accesso ai servizi presenti sul territorio.

- **Progetto di animazione per anziani:** L'animazione si configura come pratica sociale finalizzata alla presa di coscienza e allo sviluppo delle risorse disponibili e si pone come obiettivo lo sviluppo della crescita personale e la partecipazione sociale.
- **La Tana dei compiti:** servizio di doposcuole
- **La tana delle attività:** Laboratori ludici con cadenza settimanale.
- **Percorsi esperienziali e ludici:** Per bambini ed adulti sul tema delle emozioni.
- **Campi tematici ed attività nelle scuole**

Cooperativa “Mafalda”



Via Rodi 8/E
Pinerolo, 10064 (TO)
Centro Celestino

Tel. 0121. 74237

e-mail: info@coopchronos.it

La Cooperativa Mafalda nasce nel 2002 da 11 fondatrici, ed alcuni collaboratori, provenienti in particolar modo dalla Cooperativa Chronos di Rivoli (Torino). La Cooperativa Mafalda si occupa della progettazione e gestione di servizi rivolti al mondo dei minori e dei giovani su due ambiti di intervento differenti, ma tra loro inscindibili, quali agio e disagio, in un sistema di azioni positive e propositive rivolto a tutta la rete dei soggetti coinvolti.

Nei numerosi anni di attività la Cooperativa ha gestito e gestisce tutt'ora numerosi servizi, ed in particolare nel territorio Pinerolese si occupa di:

- **Servizi per l'integrazione/inclusione scolastica** rivolto ad alunni disabili in convenzione con il CISS di Pinerolo. Con circa 70 operatori tra educatori ed OSS (operatori socio sanitari) Mafalda segue oltre 200 alunni disabili inseriti nelle scuole di ogni ordine e grado.
- **Estate ragazzi** rivolta a minori residenti nel comune di Vigone.
- **Estate Ragazzi** per persone disabili ultraquattordicenni (inserimento di 7 ragazzi in rapporto 1:1 con l'operatore, Estate 2019) organizzata grazie ad un Progetto finanziato dal Comune di Pinerolo e la Fondazione Poet-Dal Ponte ma anche grazie alla disponibilità dell'Istituto Porro per aver messo a disposizione i locali.
- **Partner del Progetto “vivo meglio” con capofila Associazione A.R.E.A.**

MAFALDA - Sede Operativa	0121. 74237	Via Rodi 8/E, Pinerolo TO Centro CELESTINO	info@coopchronos.it
---------------------------------	-------------	---	--

Cooperativa “la Tarta Volante”



Via Pinerolo 52
Bibiana, 10060 (TO)

Tel. 0121.953520
e-mail: info@latartavolante.org
Sito web: www.latartavolante.org

Dall'anno della sua costituzione, la cooperativa si è sviluppata notevolmente ampliando le proprie aree di intervento, costituendo una significativa realtà imprenditoriale locale e rappresentando un'agenzia di elaborazione culturale in campo educativo, socio-assistenziale e sviluppo territoriale. Attivi, in collaborazione con il CISS, sono i servizi domiciliari, educativi per minori e famiglie e i servizi di Assistenza socio-educativa a favore di persone disabili residenti nei comuni della Val Pellice. A questo si affianca anche la gestione di un Gruppo Appartamento per persone con disabilità medio-alta. In particolare, le attività:

DISABILITA'

I GRUPPI APPARTAMENTO "Oasi" e "Tabit" sono strutture a carattere residenziale che accolgono persone con disabilità medio-lieve che desiderano sperimentarsi in un progetto di vita autonoma attraverso la cura di sé, la gestione della quotidianità e la creazione di una rete significativa di relazioni. Ospitano fino a 6 persone caduna e la presenza di operatori è garantita 24h/24.

Il CENTRO PER ATTIVITA' Socio educative "Tam Tam" è pensato per giovani con disabilità medio-lieve. È aperto alla comunità locale territoriale ed extra territoriale; sito in Via Pinerolo 52 a Bibiana, offre attività strutturate, attività integrative, percorsi individuali e laboratori mirati.

SGHEMBO FESTIVAL; Grazie al supporto e al coinvolgimento degli enti del territorio, pubblici e privati, l'obiettivo principale è quello di valorizzare le competenze artistiche delle persone con disabilità per promuovere una cultura dell'accettazione e dell'inclusione.

SERVIZI SCOLASTICI

Da oltre 10 anni gli educatori ed animatori incaricati dalla cooperativa svolgono servizi ed integrazioni all'attività scolastica. A queste attività fanno parte percorsi pre e dopo scuola, assistenza all'autonomia e alla comunicazione di alunni con disabilità e laboratori didattici di attività creative, espressive e motorie.

ASSISTENZA SOCIO-EDUCATIVA TERRITORIALE

Gestito in collaborazione con le Cooperative sociali 'Chronos' ed i Servizi Sociali Pinerolo (C.I.S.S.), il progetto volge a sostegno di minori, famiglie e persone con disabilità psicofisica e comportamentale in modo da prevenire o contenere le possibili evoluzioni negative dell'individuo e della sua dimensione relazionale. Il servizio, così articolato, si sviluppa in 3 principali aree tematiche: Assistenza domiciliare, Educativa territoriale per minori ed adulti, incontri in luoghi protetti.

POLITICHE GIOVANILI

IL PROGETTO “VIVILANOTTE”, in collaborazione con l’ASL TO3 e la cooperativa “Esserci”, vuole intervenire sulla prevenzione all’assunzione di alcolici e sostanze stupefacenti nella popolazione giovanile del territorio, con una particolare attenzione a quando si conduce un’automobile.

Cooperativa “la Testarda”



La Testarda SCS
Onlus

Tel. 011.48876

e-mail: info@latestarda.it

Sito web: www.latestarda.it

A oggi La Testarda gestisce servizi residenziali, centri diurni ed interventi territoriali rivolti a persone con disabilità e in condizioni di marginalità e fragilità sociale; attraverso un modello di intervento fortemente individualizzato, cerca di affrontare bisogni e desideri di ciascuno.

SERVIZI RESIDENZIALI PER PERSONE DISABILI

Comunità Alloggio Luna

Via dante Alighieri 1, 10064 Pinerolo (TO)

Tel. 0121.376281

e-mail: luna@latestarda.it

La Comunità Alloggio, in collaborazione con il CISS di Pinerolo, è attivata dal febbraio 2007 e può ospitare 12 persone di età compresa tra i 18 e i 65 anni. Il servizio è dedicato a persone disabili con valutazione della Commissione UMVD di: Pluridisabilità, Deficit intellettivi e cognitivi associati a compromissioni di natura organica; Disabilità Intellettiva; Insufficienza mentale e difficoltà specifiche di apprendimento accompagnato a limitazione di sviluppo cognitivo e della sfera emozionale.

È un servizio residenziale che accoglie chi è impossibilitato a rimanere nel proprio nucleo familiare, proponendo un contesto alternativo, se pur simile a quello della famiglia.

La struttura è aperta 24 ore su 24 per 365 giorni l’anno mentre l’accesso per le visite dei famigliari è dalle 08.00 alle 20.00; in orari diversi è gradito un preavviso telefonico.

Gruppo appartamento “A casa”

Via Massimo d’Azeglio 5, 10060 Pinerolo (TO)

Tel. 0121.379284

e-mail: luna@latestarda.it

Il Gruppo Appartamento “A Casa” è attivo dal 2011 e può ospitare 4 persone di età compresa tra i 18 e i 65 anni. Il servizio è dedicato a persone disabili con valutazione della Commissione UMVD di Disabilità Intellettiva di grado medio o medio grave che può anche essere associata a disturbi del comportamento. È un servizio residenziale che accoglie chi è impossibilitato a rimanere nel proprio nucleo familiare, proponendo un contesto alternativo di autonomia, se pur simile a quello della famiglia.

La struttura è aperta 24 ore su 24 per 365 giorni l'anno mentre l'accesso per le visite dei famigliari è dalle 08.00 alle 20.00; in orari diversi è gradito un preavviso telefonico.

SERVIZI TERRITORIALI

Educativa Disabili Adulti S.E.T.A. – Pinerolo

Il servizio Educativa Territoriale Adulti è sito a Pinerolo in Via Dante Alighieri 7. È rivolta a persone disabili adulte del pinerolese su richiesta della disponibilità ai servizi sociali del territorio.

Cooperativa Sociale “L’Ancora”



Viale Don Minzoni 40
Pinerolo, 10064 (TO)
Tel. 0121.035909
e-mail: lancoraditrecastagne@tiscali.it

sito web: <https://ancora-assistenzaospedaliera.it/>

La Cooperativa L’Ancora è una cooperativa sociale ospedaliera e domiciliare. È reperibile 24H/24 e 7 giorni su 7 per servizi di assistenza ed accompagnamento ad anziani e disabili, per forniture accessori e prestazioni di pulizie nell’habitat dove si svolge l’attività. I servizi offerti, infatti, sono:

- Assistenza Ospedaliera o presso Strutture
- Assistenza Domiciliare
- Trasporto alla Persona
- Pulizia casa

Orari di Ufficio:

dal lunedì al venerdì: al mattino dalle 9.00 alle 12.00 e al pomeriggio dalle 15.00 alle 17.00

il sabato e la domenica chiuso

Cooperativa sociale “La dua Valadda”



Via Roma 22, 10063 Perosa Argentina
Tel. 0121.321205
e-mail: info@laduavaladda.it
<mailto:e-mail%20info@laduavaladda.it> Sito web: www.laduavaladda.it

Fino dalla sua costituzione, “LA DUA VALADDA” opera nella progettazione, realizzazione e gestione di servizi alla persona in ambito socio-sanitario, assistenziale, educativo e alberghiero.

SERVIZI ASSISTENZIALI

Si rivolgono a tutti gli anziani, disabili, minori e le loro famiglie. In tale prospettiva, è previsto un servizio di **Assistenza domiciliare** con l'obiettivo di favorire l'autonomia personale dell'utente nel rispetto della sua autodeterminazione, riducendo i rischi di isolamento ed emarginazione; **comunità alloggio** per accogliere persone aventi specifiche condizioni fisico-sociali. Per quanto riguarda le comunità alloggio, la cooperativa gestisce insieme all'Unione delle valli Chisone e Germanasca: la *Comunità Alloggio di Mentoulles* (Fenestrelle) sita in Via della Chiesa n. 1, con n. 8 posti, telefono 389 2950902, la *Comunità Alloggio di Perrero*, sita in Via Roma n. 12, con n. 6 posti, telefono 329 9519458 e la *Comunità Alloggio di Villar Perosa* in Via Asiago n. 5, n. 10 posti, telefono 0121 520034.



SERVIZI di EDUCATIVA TERRITORIALE

Sempre in collaborazione con l'Unione delle Valli Chisone e Germanasca, la Cooperativa ha in appalto i servizi di educativa territoriale integrata rivolta a minori, disabili ed adulti - servizio di inserimento lavorativo per disabili, adulti fragili e gestione di progetti di inserimento lavorativo relativi ad interventi di reddito di sostegno - servizi di incontro in luogo neutro.

Altri servizi erogati sono:

Attività di appoggio educativo per minori in difficoltà di inserimento sociale: è un servizio ad attività individualizzate e di gruppo che si attua sul territorio ed è rivolto a minori in difficoltà di inserimento sociale che necessitano di un sostegno educativo. Ha lo scopo di ridurre i fattori di disagio e di rischio creando le condizioni per un miglioramento dei rapporti tra individuo ed ambiente e ponendo la famiglia e il minore al centro delle azioni.



Servizi di mediazione tra famiglie e minori come sostegno alla genitorialità e/o tutela. Promuove interventi a favore delle famiglie per consentire maggiori consapevolezze sul piano educativo-genitoriale, attenzioni ai bisogni dei minori, sia nei confronti delle famiglie biologiche che di famiglie affidatarie e adottive. Effettua delle valutazioni genitoriali su richiesta delle autorità giudiziarie minorili o del servizio sociale territoriale. Offre percorsi di mediazione familiare, consulenza psicologica e sociale atti a risolvere e ridurre momenti di conflittualità tra figure genitoriali in via di separazione o in condizioni di crisi di coppia o di difficoltà ad assumere ruoli genitoriali a tutela dei propri figli e dei minori. Garantisce visite in luogo neutro attraverso la messa a disposizione di un'équipe multidisciplinare.

Servizi pre o post scuola e di assistenza all'autonomia e all'integrazione scolastica.

Educazione alimentare. I progetti di educazione alimentare sono una importante parte del processo pedagogico ed educativo, al quale la cooperativa dedica una progettazione specifica per favorire una azione integrata dell'offerta formativa nella costruzione di itinerari didattici multidisciplinari sull'alimentazione.

Mediazione interculturale. Il servizio di mediazione interculturale svolge attività di negoziazione tra i cittadini immigrati e la società locale promuovendo, sostenendo e accompagnando entrambe le parti nella rimozione delle barriere culturali e linguistiche; nella promozione sul territorio della cultura di accoglienza e di integrazione socio-economica e nella conoscenza dei diritti e dei doveri vigenti in Italia, con un particolare focus rivolto all'accesso e alla fruizione dei servizi pubblici e privati.

Accoglienza stranieri. L'accoglienza di profughi e richiedenti asilo ha l'obiettivo di favorire l'inserimento sociale e culturale nella nostra società di persone che sono fuggite da situazioni di persecuzione, guerra, carestia o catastrofe naturale accompagnandole in un percorso che le porti ad attivare le risorse necessarie per riacquisire gradualmente la padronanza completa della propria vita.

INFANZIA

Fornisce anche **servizi alla prima infanzia** in differenti Comuni: VILLAR PEROSA (Micro Nido "Tina Nasi Agnelli"), PRAGELATO (Micro Nido "Bucaneve"), PRALI (Baby parking "La tana dello scoiattolo"), FENESTRELLE (Micro Nido "La Tana delle marmotte") e SESTRIERE.

DISABILITA'

Il Centro Diurno CST è un servizio rivolto a persone disabili ultra quattordicenni. Favorisce il mantenimento, il potenziamento o l'acquisizione di abilità cognitive, espressive, sociali per permettere il massimo di autonomia possibile.

Cooperativa Sociale "Forma Libera"



Via Castel del Lupo 10
San Secondo di Pinerolo, 10060 (TO)

Tel. 349.3819694
e-mail: coopformalibera@gmail.com

Sito web: www.formalibera.net

La Cooperativa Sociale "Forma Libera" costruisce progetti rivolti alla tutela della persona e della famiglia nella sua globalità, lavorando con misure volte alla costruzione di percorsi individuali finalizzati al reinserimento sociale ed al raggiungimento dell'autonomia personale, economica e lavorativa. Le linee di intervento, in particolare, si sviluppano nell'accoglienza con progetti di autonomia guidata presso Strutture per l'autonomia ed Attività di monitoraggio e supporto post dimissioni.

Orario Ufficio amministrativo:

dal lunedì al venerdì: al mattino dalle 8.30 alle 12-30 e il pomeriggio dalle 13.30 alle 17.30

Cooperativa Sociale "Il punto"



Via Buniva 34
Pinerolo, 10064 (TO)

Tel. 0121.928050
e-mail: info@ilpuntoscs.org
Sito web: www.ilpuntoscs.org

La Cooperativa nasce nel 2004 con l'intento di misurarsi nel mondo del sociale e specializzandosi, negli anni, nel lavoro con persone con disabilità motoria. Principalmente il lavoro si suddivide in aree di attività:

AREA EDUCATIVA

Gestito dal Punto e avente come ente committente il Consorzio Intercomunale dei Servizi Sociali di Pinerolo, il **Seta** è un servizio di Educativa Territoriale per Adulti con disabilità. Propone attività mirate al recupero o al mantenimento delle potenzialità psico-fisiche e dei livelli di abilità e autonomia delle persone con cui lavora.

Favorisce l'inserimento sociale o lavorativo e più in generale la sperimentazione, grazie agli educatori professionali che accompagnano le persone in carico al servizio, condividendo con gli utenti e le famiglie progetti individualizzati.

Per informazioni: seta@ilpuntoscs.org



Binario 110 è un progetto nato nel Comune di Pinerolo grazie al bando ministeriale proposto dal Ministero del Lavoro e delle Politiche Sociali, in collaborazione con la Direzione Coesione Sociale della Regione Piemonte. È stato promosso dal Consorzio Intercomunale dei Servizi Sociali (CISS) ed è gestito dalla cooperativa Il Punto. Si tratta di un progetto di coabitazione guidata che ha avuto inizio da un gruppo di persone con disabilità fisiche con il desiderio di una vita indipendente dal contesto familiare, al fine di acquisire una maggiore autonomia sia dal punto di vista pratico che psicologico.

L'appartamento scelto è situato in via Martiri del XXI n° 110, ed è composto da quattro stanze singole completamente accessibili e senza barriere, in modo che ognuno degli inquilini possa avere un posto in cui stare con se stessi, e lavorare in tranquillità. Per info: binario110@ilpunto.org



AREA LAVORO

Ottenuto l'accreditamento nell'elenco regionale degli operatori idonei ad erogare servizi al lavoro, i servizi di riferimento prevedono l'inserimento lavorativo di persone disabili o svantaggiate. Lo **sportello SAL** (Servizi al Lavoro) costruisce, infatti, percorsi mirati all'orientamento, alla formazione e all'inserimento lavorativo, con un'attenzione particolare alle "categorie protette" come previsto dalla Legge 68/99 che promuove l'integrazione lavorativa delle persone disabili nel mondo del lavoro attraverso l'introduzione del principio di "collocamento

mirato". L'agenzia, in questo frangente si propone anche come soggetto mediatore tra il datore di lavoro e il lavoratore al fine di ottimizzare il raggiungimento degli obiettivi previsti dall'azienda richiedente.

	Contatti	Indirizzo	Orario Sportelli
SAL Ufficio Agenzia per il Lavoro	0121.928050 arealavoro@ilpunto.org	Via Buniva 34 Pinerolo, 10064 (TO)	<i>Sportello ad accesso libero</i> Mercoledì 9.00-13.00 14.00-16.00 <i>Solo su appuntamento</i> Lunedì e giovedì 13.30-17.30 Mercoledì 13.30-18.30

Per ulteriori informazioni relativi alle politiche attive del lavoro, alle politiche rivolte alle imprese e persone è possibile consultare il sito nell'apposita area del sito web "Agenzia per il lavoro" <http://www.ilpuntoscs.org/servizi-imprese.html>

Cooperativa Sociale Quadrifoglio



Cooperativa
Sociale
Quadrifoglio

Viale Savognan D'ossopo 4/10

Pinerolo, 10064 (TO)

Tel. 0121.324811

e-mail: info@coopquadrifoglio.com

Sito Web: <https://cooperativaquadrifoglio.com>

La Cooperativa Sociale Quadrifoglio SC ONLUS, in seguito Quadrifoglio, nasce a Pinerolo nel 1981, grazie al supporto del Comune e a un finanziamento per lo sviluppo della cooperazione CEE, con lo scopo sociale d'integrazione lavorativa di soggetti disabili. Oggi giorno le aree di intervento sono rivolte anche ad anziani, minori e stranieri per progetti mirati all'accoglienza e al rafforzamento delle capacità linguistiche. In particolare, la Cooperativa Sociale Quadrifoglio di Pinerolo ha in appalto, per l'Unione delle Valli Chisone e Germanasca, il Servizio di gestione del Centro Diurno CST (n. posti 20) e Comunità Alloggio RAF per disabili (n. posti 10) con sede in Piazza Santiano n. 1 a Perosa Argentina telefono 0121 520030.

Libro aperto



Via Bignone 83/m
Pinerolo, 10064 (TO)

Tel. 0121.74521 o 3281517711

e-mail: libro_aperto@tiscali.it

Sito web: libroapertopinerolo.it

Convenzionato con ANASTASIS (cooperative soluzioni per l'integrazione), il Centro Didattico "Libro Aperto" è nato sul territorio del pinerolese con l'obiettivo specifico di rispondere alle esigenze delle famiglie con ragazzi in età scolare nello svolgimento dei compiti. In questi anni ha cercato di rispondere in maniera più completa a tutte le realtà coinvolte nel processo formativo ed educativo dei ragazzi ossia famiglia, scuola, enti pubblici, coetanei. Le iniziative, infatti, sono proposte per favorire il benessere (inteso come qualità di vita) dello studente e di tutte le figure coinvolte nel suo processo di crescita e di sviluppo, per consentire, in modo particolare, al ragazzo di comprendere i propri bisogni e di affrontarli nel modo migliore, per vivere più serenamente la scuola riducendo le condizioni di disagio.

In particolare, vengono offerti a:

BAMBINI E RAGAZZI

- **Attività didattiche** rivolte a studenti di ogni ordine e grado scolastico con semplici difficoltà scolastiche, con disturbo dell'apprendimento e che rientrano nella categoria più generale dei BES
- **Attività laboratoriali** con le quali si possano potenziare le capacità cognitive (attenzione, memoria, problem solving, capacità di astrazione e di pensiero), la consapevolezza emotiva, l'autoregolazione e la motivazione.
- **Attività di consulenza** per dare loro l'opportunità di capire come funzionare "meglio" per ottenere risultati soddisfacenti. La consulenza dovrebbe consentire al ragazzo di lavorare sull'autonomia, sulle strategie e soprattutto sulla consapevolezza del proprio agire per rendere più efficace il proprio modo di studiare.
- **Serate informative** rivolte ai ragazzi con Disturbo dell'apprendimento per aiutarli a crescere rendendoli consapevoli della loro caratteristica (apericene mensili dove si condividono esperienze, strategie, dove ci si può confrontare e formare per poter sensibilizzare i genitori, gli insegnanti e la popolazione tutta).

GENITORI, FAMIGLIE e INSEGNANTI

- **Corsi di formazione per insegnanti ed educatori** su richiesta di privati o di scuole su tematiche ritenute fondamentali (Didattica inclusiva e DSA, Tecniche di osservazione, le strategie dell'insegnante inclusivo, la gestione dell'aggressività...) per avere strumenti e strategie da mettere in atto in classe e rendere più efficace il proprio agire in tale contesto.

- **Attività di consulenza** con l'intento di trovare strategie condivise per rendere agevole il percorso scolastico degli allievi, per supportarli adeguatamente sia dal punto di vista cognitivo che emotivo.
- **Attività di osservazioni nelle scuole** dove nelle classi è maggiore il disagio educativo nell'ottica di attrezzare l'insegnante, con l'intento di dare senso alle varie forme di disagio che i ragazzi esprimono a scuola
- **Serate informative** rivolte a genitori di ragazzi DSA-BES per sensibilizzare, per formare e dare supporto al loro compito educativo (incontri mensili)
- Incontri periodici rivolti ai genitori di ragazzi che presentano disturbo specifico dell'apprendimento (DSA) o difficoltà di apprendimento per confrontarsi e trovare strategie comuni ed efficaci
- **Laboratori di Mindfulness e parole:** Rivolti alle persone che sono interessate ad un percorso di riduzione consapevole dello stress, fisico, mentale, relazionale, emotivo. Agli operatori delle professioni di aiuto (medici, psicoterapeuti, counselor, infermieri, operatori sociosanitari, educatori). A chi ricopre ruoli manageriali, di leadership e di cura delle risorse umane, a formatori, insegnanti e operatori della scuola. Più in generale si rivolge a chiunque voglia impegnarsi in un percorso di crescita personale, che porterà ad affrontare la vita in modo diverso.

CENTRI DI ASSISTENZA FISCALE (C.A.F)

C.A.F.	Contatti	Indirizzo	Orario sportelli
C.A.F. CISL	0121.361611 www.cafcisl.it/it caaf.pinerolo@cisl.it	Corso Torino 18 Pinerolo, 10064 (TO)	Lunedì, martedì, mercoledì e giovedì 9.00-13.00 14.00-18.00 Venerdì 9.00-13.00
C.A.F. CGIL	0121.377416 torino@caafcgil.com	Via Moirano, ang. Via Des Geneys Pinerolo, 10064 (TO)	<i>Su appuntamento</i>
C.A.F. UIL	0121.70244 www.cafuil.serviziuil.it	Via Cravero 12 Pinerolo, 10064 (TO)	Dal lunedì al venerdì 8.30-12.30 14.30-16.00

CONFAGRICOLTURA TORINO Srl	0121.322669	Via Montebello 39 Pinerolo, 10064 (TO)	Dal lunedì, mercoledì e venerdì 8.30-12.30 Martedì e giovedì 8.30-12.30 14.00-17.00 <i>Su appuntamento</i>
C.A.F Coldiretti Srl	0121.303629 www.cafcoldiretti.it	Via Bignone 85 Pinerolo, 10064 (TO)	<i>Su appuntamento</i>
PATRONATO ACLI	0121.322621 www.patronato.acli.it pinerolo@patronato.acli.it	Piazza Garibaldi 15 Pinerolo, 10064 (TO)	<i>Su appuntamento</i>
C.A.F. CONFASAL – FIALS CONFASAL	328.0588099	c/o Ospedale Civile, Via Brigata Cagliari 39 Pinerolo, 10064 (TO)	<i>Su appuntamento</i>
C.A.F ANMIL	0121.332647 pinerolo@anim.it	Via del Pino 94 Pinerolo, 10064 (TO)	Dal lunedì al venerdì tranne il giovedì 9.00-12.30 14.30-18.00
C.A.F. ITALIA Srl	0121.321940	Via del Gibuti 1/a Pinerolo, 10064 (TO)	<i>Su appuntamento</i>
C.A.F NAZIONALE DEL LAVORO	0121.369014 0121.75048	Villaggio S. Giacomo 19 Via Carlo Alberto 2 Pinerolo, 10064 (TO)	<i>Su appuntamento</i>

RESIDENZE PER ANZIANI

BIBIANA

Residenza il Girasole



Via Ospedale 11

Tel. 0121.356844 0121.235700

E-mail: bibianasegreteria@nuovassistenza.it

Sito: www.nuovassistenza.it

La RSA "Il Girasole" è una struttura sanitaria per anziani con 40 posti letto che offre servizi sanitari, interventi medici, infermieristici e riabilitativi atti a prevenire e curare le malattie croniche e le loro eventuali riacutizzazioni. All'interno della struttura sono attivi, oltre ai servizi assistenziali sanitari, anche servizi di assistenza fisioterapica, religiosa e di animazione o terapia occupazionale.

Ulteriori informazioni sulla struttura e sui servizi erogati è consultabile "La carta dei Servizi" sul sito istituzionale della residenza.

Orari Uffici

- Dal lunedì al venerdì 8.30-12.30 14.00-18.00
- Sabato e domenica chiusi

Orario visite:

Gli ospiti possono ricevere visite di parenti e amici dalle ore 9:00 alle ore 18:00; l'ingresso dalle ore 18:00 alle ore 9:00 è regolamentato previo accordo con la Direzione.

Casa Barbero

Via Ospedale,
Bibiana, 10060 (TO)
Tel: 0121 55726

Gestita dalla Cooperativa Coesa in collaborazione con il CISS di Pinerolo, la struttura residenziale assistenziale (R.A) può accogliere fino ad un numero massimo di 23 ospiti adulti ed anziani in condizioni psico-fisiche di autosufficienza o parziale autosufficienza, in grado cioè di compiere con aiuto le funzioni primarie. Si sviluppa su due piani e dispone di camere a due posti letto; gli ampi saloni destinati al soggiorno, alla lettura ed alla ristorazione, la sala animazione, gli ambulatori dedicati alle attività sanitarie e l'attrezzata palestra, garantiscono

un gradevole soggiorno a tutti gli Ospiti. La struttura è dotata anche di un cortile e giardino esterno, dove gli Ospiti possono trascorrere piacevoli momenti. L'obiettivo comune è quello di fornire agli anziani una sistemazione residenziale e con un'impronta il più possibile domestica, stimolando al tempo stesso la socializzazione ed un miglioramento dei livelli di autonomia volti al mantenimento degli interessi personali e della promozione del benessere.

La Casa è sempre reperibile e per qualsiasi informazione; solitamente gli orari di visita ai parenti sono alternati tra la mattina e il pomeriggio dal lunedì alla domenica.

BRICHERASIO

Ospedale civile ora casa di riposo



**OSPEDALE CIVILE ORA
CASA di RIPOSO
I.P.A.B.**

Via Belville 12, 10060 (TO)

Tel. 0121.59137

e-mail: info@casariposobricherasio.it

PEC casaripbricherasio@pec.it

Sito www.casariposobricherasio.it

La Casa di Riposo di Bricherasio è un presidio socio assistenziale in grado di ospitare 36 persone anziane, di cui 26 autosufficienti (R.A.) e 10 non autosufficienti (R.S.A.).

La struttura, oltre all'Assistenza Medica ed infermieristica, offre programmi individuali di riabilitazione e rieducazione allo svolgimento delle comuni attività quotidiane nonché agli aspetti psico-sociali dell'ospite. Sono offerte anche attività di animazioni attraverso figure professionali per tutti gli ospiti con la finalità di favorire la socializzazione e il benessere relazionale.

Ulteriori informazioni circa la struttura, lo staff e le procedure di ammissione presso [Carta dei servizi - Fondazione Casa di Riposo di Bricherasio \(casariposobricherasio.it\)](#)

Orario Uffici

Lunedì-mercoledì e venerdì dalle 9.00 alle 12.00 e martedì - giovedì dalle 14.00 alle 17.00.

Orario di visita

Tutti i giorni orario libero, previo appuntamento.

BURIASCO

Pensionato Suore del Santissimo Natale



Via Generale Dabormida 28, 10060 (TO)

Tel. 0121.56108 o 335.6226551

e-mail: buriasco@ssnatale.org

Sito: www.ssnatale.org

Il Pensionato Santo Natale è una struttura per anziani aperta in cui gli ospiti, dalle ore 8,00 alle ore 20,00, hanno possibilità di uscire, sia con i parenti che da soli, previo avvertimento. A tal proposito, la struttura è disponibile ad inserimenti preposti dal servizio sociale/Asl, a ricoveri di sollievo e ad inserimenti diurni.

È gestito da una comunità di religiose della Congregazione delle Suore del SS. Natale che vi risiede e garantisce, quindi, una continuità di presenza che contribuisce a creare un clima di cordialità, di conoscenza e di stile familiare.

Tale presenza non garantisce, però, l'assistenza notturna, ma semplicemente una presenza in caso di necessità. Nel rispetto della persona e della libertà di ciascuna, il pensionato offre servizi di tipo ricreativo, di animazione e di collaborazione sia all'interno della comunità che per i bisogni esterni.

Orari segreteria

Dal lunedì al sabato: al mattino dalle 10.30 alle 12.00 e al pomeriggio dalle 15.30 alle 17.00

Orario visita agli ospiti

Durante l'orari dei pasti e dalle ore 9.00 alle 20.00.

Residenza dell'anziano la Consolata



Via Ospedale R.C. 3, 10060 (TO)

Tel. 0121.56103

e-mail info@laconsolataburiasco.it

sito web: www.laconsolataburisco.it

Situata in una residenza recentemente ristrutturata con cortile ombreggiato e ampio giardino, il soggiorno presso la Residenza può essere definitivo o temporaneo: la struttura, infatti, dispone di 9 camere differenziate a seconda delle esigenze; tutte munite di balcone e possibilità di installare un apparecchio TV. Oltre all'Assistenza con personale qualificato O.s.s. 24 su 24, viene garantito un servizio infermieristico, mensa settimanale e servizio di parrucchiera e pedicure su richiesta.

Orari dell'ufficio:

lunedì-venerdì dalle 9.00-12.30 e dalle 14.30-17.30

Orario visita agli ospiti:

tutti i giorni orario libero, previo appuntamento

CANTALUPA

Centro Accoglienza Anziani Esterina Coassolo

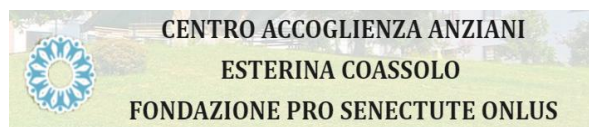

Via S. Martino 3, 10060 (TO)

Tel 0121.354526 o 0121.354504

e-mail: fondazionecantalupa@libero.it

Sito web: www.residenzaperanzianiprosenectute.it

Aventi un numero complessivo di 55 posti letto, servizi e trattamenti sono forniti con un'assistenza continuativa 24 ore su 24. Per quanto riguarda i servizi dedicati alla persona, la struttura è anche in grado di garantire l'attività

fisioterapica in un'apposita palestra, assistenza medica ed infermieristica, assistenza psicologica, servizio parrucchiere e lavaggio biancheria. Alle attività assistenziali si affiancano anche le attività ludiche riguardanti l'ascolto della musica, giochi da tavolo (carte o dama), parole crociate e lettura.

Tutti i giovedì pomeriggio viene, inoltre, celebrata la Santa Messa ed il lunedì viene svolto un servizio religioso a cura di numerosi volontari.

Orari di Ufficio:

dal primo al 24 di ogni mese:

- Dal lunedì al venerdì dalle 9.30 alle 12.00 e dalle 15.30 alle 18.30
- sabato dalle 9.00 alle 11.00

mentre dal 25 a fine mese:

- lunedì, martedì e venerdì dalle 9.30 alle 12.00
- mercoledì e giovedì dalle 15.30-18.30
- sabato dalle 9.00 alle 11.00

Orario di visita agli ospiti

tutti i giorni orario libero, previo appuntamento

CAVOUR

Casa di riposo Ospedale di Cavour

Via Roma 47, 10061 (TO)

Tel. 0121.6400

e-mail: ospedale.cavour@tiscali.it

La Casa di Riposo "Ospedale di Cavour", situata nella zona centrale del paese, dispone di due ampi giardini ed è facilmente raggiungibile dai paesi limitrofi della provincia di Torino e di Cuneo. Attualmente la Casa è costituita da quattro nuclei: R.A.F e R.S.A per persone non autosufficienti con 18 posti letto in nove camere doppie con bagno predisposto per handicap; R.A.F e R.S.A per persone non autosufficienti con 22 posti letto, di cui sedici in otto camere doppie e sei in due camere a tre posti con bagno predisposto per handicap e una R.A.A per ospiti autosufficienti con otto posti letto, di cui sei in due camere triple. Le prestazioni assistenziali sono garantite 24 ore su 24 da operatori socio-sanitari con il coordinamento della responsabile dei servizi socio-assistenziali; inoltre la Casa di Riposo è convenzionata con l'ASL TO3 per la gestione integrata dei nuclei R.A.F. e R.S.A.

Durante le giornate sono predisposti momenti di intrattenimento così come durante il corso dell'anno sono previsti interventi dei gruppi catechistici della parrocchia e dell'oratorio; soprattutto in estate, sono organizzati ritrovi, pranzi in giardino e feste con gruppi musicali, associazioni o corali.

Orario degli Uffici:

dalle ore 8:00 alle 12.30 e al pomeriggio dalle ore 14.00 alle ore 18.00 dal lunedì al venerdì. La responsabile dei servizi socio-assistenziali può essere contattata dai parenti durante l'orario di servizio (indicativamente

tutte le mattine dal lunedì al venerdì); in caso di necessità anche telefonicamente, oppure fissando un appuntamento.

Orario di visita agli ospiti:

la mattina dalle ore 8.00 alle 11.30 e al pomeriggio dalle ore 15.00 alle 18.00. In linea di massima è richiesta l'osservanza dell'orario visite, soprattutto durante l'orario dei pasti e del riposo pomeridiano.

Residence San Lorenzo



Via Della Fontana 1, 10061 (TO)

Tel. 0121.600020

e-mail: info@centrosanlorenzo.net

Sito web: www.centrosanlorenzo.net

Il Residence San Lorenzo dispone di 86 posti letto suddivisi rispettivamente in camere singole e doppie, dotate di bagno e tv, spazi comuni per favorire la socializzazione degli ospiti, un giardino e una palestra attrezzata per l'attività fisica e le terapie riabilitative. La casa di cura offre un'assistenza medico-sanitaria continua e dispone di mensa interna con possibilità di menu personalizzati in base alle esigenze degli ospiti. Tra i servizi erogati: Assistenza sanitaria, Assistenza infermieristica, Assistenza alla persona 24 ore su 24, Fisioterapia, Animazione e Assistenza religiosa.

Orari di apertura:

- dal lunedì al venerdì 8.00-18.00
- sabato e domenica 8.30-12.00 14.30-18.00

Orario di visita agli ospiti

Dal lunedì alla domenica il mattino dalle 9.00 alle 12.00 e il pomeriggio dalle 14.30 alle 17.30, previo appuntamento

Residenza per Anziani Villa dei Tigli



Via Gemerello 48, 10061 (TO)

Tel. 0121.600744 o 0121.600828

e-mail: villadeitigli@villadeitigli.it

Sito web: www.villadeitigli.it

Villa dei tigli, incorniciata dalle montagne della Val Pellice e del Pinerolese, è stata ricavata all'interno di una Villa patronale del 1700 di cui, durante la ristrutturazione, ne ha mantenuto il fascino. Il presidio socio-assistenziale è, in particolare, è dotato di 97 posti letto, di cui 7 volti a residenza Assistenziale Alberghiera (R.A.A), 12 a Residenza Assistenziale (R.A.) e 78 a Residenza Sanitaria Assistenziale (R.S.A.)

L'obiettivo è quello di ospitare, assistere, curare e riabilitare le persone, anziane e non, attraverso una molteplicità di servizi di qualità in sintonia con quanto previsto dalle disposizioni regionali. A tal proposito, la struttura fornisce oltre all'assistenza medica, infermieristica ed aiuti alla persona di base, anche dei servizi volti alla riabilitazione ed

animazione degli ospiti. L'animazione all'interno della Struttura, infatti, è garantita attraverso specifiche attività che vengono proposte ogni giorno dal lunedì alla domenica dagli animatori: giochi di società, laboratorio musicale, teatro, laboratorio manuale, ortoterapia, laboratorio di cucina, Danzaterapia, ecc.

Orari Uffici:

tutti i giorni festivi e feriali dalle 9.00 alle 19.00

Orario di visita agli ospiti:

dal lunedì alla domenica dalle 8.30 alle 19.30 previo appuntamento

CERCENASCO

Casa di riposo Opera Pia Ceppi di Bairols



Via ospizio 8, 10060 (TO)

Tel.011.9809449

e-mail: info@fondazioneceppi.it

Sito web www.fondazioneceppi.it

Attualmente la Casa di Riposo è costituita da due nuclei: una R.A. (Residenza Assistenziale) per ospiti parzialmente autosufficienti con 12 posti letto e una R.S.A. (Residenza Sanitaria Assistenziale) per persone non autosufficienti con 10 posti letto oltre a 2 temporanei a disposizione dell'ASL TO3. Finalizzata ad assicurare ad ogni persona tutte le prestazioni di recupero e tutela assistenziale, oltre all'assistenza medica, infermieristica e tutelare, la Casa offre anche servizi di fisioterapia, lavanderia, stireria e servizi dedicati all'animazione; sono predisposti, infatti, settimanalmente momenti di intrattenimento degli utenti oltre a giornate di animazione in occasione di festività particolari.

Orario Uffici

Gli uffici sono aperti dalle ore 08.30 alle ore 12.30 tutte le mattine dal lunedì al venerdì e dalle ore 14.30 alle ore 17.30.

Orario visita agli ospiti

Previo appuntamento, mattina: dalle ore 08.00 alle ore 12.00 e pomeriggio: dalle ore 14.00 alle ore 18.00

CUMIANA

Casa di riposo Famiglia Bianchi

Via Chisola 6, 10040 (TO)

Tel. 011.9059139

La struttura comunale, rivolta a persone autosufficienti (R.A) e/o parzialmente autosufficienti è attualmente dotata di 24 posti letto. Tale nucleo è provvisto ulteriormente di una sala da un ampio giardino e un solarium in cui gli ospiti possono passeggiare e svolgere attività all'aperto. L'assistenza è garantita 24h grazie alla presenza del personale OSS ed infermieristico di riferimento.

Orari Uffici:

dal lunedì al sabato 9.20-14.00 16.20-20.00

Domenica chiuso

Orario visita agli ospiti:

La struttura è sempre aperta tranne gli orari dei pasti degli ospiti

Residenza Sanitaria “Domenico Berti”



Via Domenico Berti 15, 10040 (TO)

Tel. 011 0240520 - 370 1301746

e-mail: rsaberti@gulliver.mo.it

Sito web www.gulliver.mo.it

La Residenza per Anziani “Domenico Berti” è in accreditamento alla Cooperativa Sociale “Gulliver” e la gestione è regolamentata da un contratto di servizio firmato con l’Azienda ASL TO3. Ad oggi la struttura è atta ad ospitare 41 posti letto in Residenza Sanitaria Assistenziale (R.S.A.) per anziani con differente grado di autonomia e indipendenza. In particolare, nel rispetto della flessibilità assistenziale e sanitaria, la distribuzione è di 21 camere singole al primo piano e 20 posti letto al secondo piano in camere doppie. Scopo primario della struttura è quello di assicurare il corretto soddisfacimento dei bisogni, siano essi primari quali l'alimentazione e l'igiene, così come quelli di relazione, socialità e dialogo. L'ambiente interno, infatti, è organizzato e gestito in modo tale da favorire un clima familiare e sereno, facile alle relazioni e vivo grazie alle numerose attività ed animazione.

Orari Uffici

La segreteria è aperta dal lunedì al venerdì dalle 09.00-12.30 e dalle 14.00-17.30.

L'orario di visite agli ospiti è dalle 8.00 alle 20.00.

Residenza Serena



Strada Ruata Ponsino 5

Cumiana, 10060 (TO)

Tel. 011.9058110 o 347.6481904

e-mail: villaserena2015@gmail.com

Sito web: www.residenzaserena.com

La struttura per anziani "Villa Serena" nasce per dare un'opportunità residenziale alternativa alla propria abitazione a tutti gli anziani autosufficienti, o con lievi disautonomie che non possono più rimanere a casa da soli. La filosofia portante si basa sulla centralità e sul sostegno dell'anziano, che viene accolto ed inserito in un contesto familiare vero e proprio, scandito dagli orari di una vera Famiglia e da momenti semplici e genuini, in modo da mitigare il distacco dai propri affetti e mantenere integri i legami. Essa si fa carico dell'anziano nella sua globalità, infatti, oltre a garantire un soggiorno e un'assistenza socio-sanitaria di base, tende a promuovere le potenzialità di salute, di benessere, di affettività e di vita relazionale degli assistiti. A tal fine, tra le prestazioni occupazionali erogate dalla struttura rientrano le attività di animazione occupazionale, ricreativa e ludica e la possibilità di accudire l'orto con le coltivazioni di stagione ed un giardino fiorito.

Non sono stati stabiliti orari particolari di visita e di segreteria. Si richiede, tuttavia, il rispetto delle esigenze degli ospiti e della intera organizzazione.

FROSSASCO

RSA "Il Castagno"



Strada di Carmagnola, 10060 (TO)

Tel. 0121.352262

e-mail: ilcastagno@sereniorizzonti.it

La RSA "Sereni Orizzonti" accoglie anziani che, per ragioni di salute o per motivi famigliari, non possono più risiedere presso il proprio domicilio; in particolare può accogliere 44 Ospiti, in camere doppie, tra anziani autosufficienti e persone con autonomia limitata. Accessibile in regime privato o in convenzione, Il Castagno è una struttura adatta sia per soggiorni a tempo indeterminato che per soggiorni di breve durata. La posizione immersa nel verde, la rende infatti, ideale non solo come casa di riposo ma anche come Residenza estiva per gli anziani di tutto il distretto di Pinerolo.

All'interno della struttura l'obiettivo è quello di impegnarsi ogni giorno per migliorare la qualità della vita degli Ospiti: dallo svolgimento delle incombenze quotidiane alla somministrazione di cure e terapie; dalle attività che favoriscano il benessere psicologico e relazionale alle iniziative che promuovano una vita attiva e stimolante.

Oltre alle prestazioni di recupero e tutela assistenziale, all'assistenza medica, infermieristica e tutelare, infatti, sono erogati anche "spazi di benessere" ed un'attrezzata palestra per lo svolgimento dei programmi personalizzati degli Ospiti stessi, i quali sono seguiti dal fisioterapista presente nella struttura. Viene offerto anche un servizio di assistenza religiosa con un luogo interno dedicato al culto.

Casa Martina



Via Principe Amedeo 5
Frossasco, 10060 (TO)
Tel. 0121.353415

Dal 1998 la Residenza Alberghiera Assistenziale Casa Martina ospita pazienti ed utenti che vengono seguiti nell'igiene personale e in tutte le altre attività quotidiane da personale qualificato O.S.S. e ausiliario. La casa di riposo è dedicata ad anziani autosufficienti; la struttura, immersa nel verde e dotata di giardino e di spazi comuni con tv è, infatti, il centro adatto a degenze e ricoveri, ma anche a soggiorni in periodi estivi. All'interno della residenza vi è una cucina interna che consente la preparazione di pasti personalizzati; le camere, doppie e dotate di bagno privato ed ogni comfort, sono pulite ed accoglienti. L'assistenza, garantita 24 ore su 24, consente al paziente di trascorrere soggiorni comodi e piacevoli. Il personale, inoltre, costantemente al servizio degli ospiti è inoltre impegnato in attività ricreative, di pet therapy e riabilitative.

Le visite possono avvenire liberamente dal lunedì alla domenica dalle 09:00 alle 11:00 e dalle 14:00 alle 17:00. La struttura è a disposizione per concordare particolari esigenze e fornire informazioni di ogni natura.

Residence San Donato



*Residence
San Donato*

Via Vecchio Campanile 4
Frossasco, 10060 (TO)
TEL 0121.352159 o 331.7196770
e-mail: info@residencesandonato.it
Sito web: www.residencesandonato.it

Edificata nel 2001, nel centro del paese di Frossasco, borgo medievale San Donato, vicino alla chiesa e alla piazza del mercato, la casa di riposo ha come cornice l'arco, la torre campanaria e "l'ortus conclusus", tipico giardino medievale. La residenza assistenziale (R.A) per anziani autosufficienti dispone di ampie camere dislocate su tre piani che circondano, insieme agli spazi comuni, il maestoso cortile interno. Gli spazi comuni includono un ampio terrazzo, sala da pranzo, sala lettura e una sala dedicata alle feste e alle attività ricreative che vengono organizzate periodicamente. Oltre all'assistenza sanitaria 24/24h da personale qualificato, diverse sono le attività ludiche e ricreative proposte durante le giornate: momenti di socializzazione con giochi, feste

e gite organizzate si alternano con la possibilità di passare del tempo in autonomia presso gli spazi del residence e in paese.

INVERSO PINASCA

Piccola residenza anziani “LA DUA VALADDA”



Stradale Provinciale 13, 10063 (TO)

TEL.0121.809971 o 0121321205

e-mail: info@laduavaladda.it

Sito web: http://www.laduavaladda.it/casa_riposo.html

La Piccola Residenza Anziani “La Dua Valadda” si rivolge a persone anziane che a causa dell’involuzione senile presentano difficoltà nell’autonomia e nell’autosufficienza tali da richiedere aiuto di terzi per il soddisfacimento dei bisogni vitali e per una dignitosa sopravvivenza.

La struttura offre due tipologie di ospitalità: l’Ospitalità permanente è rivolta ad anziani che non possono essere assistiti a domicilio; in tal caso l’ospite viene inserito in struttura e fruisce dei servizi specifici e generali quali refettorio, sala polivalente, servizi alla persona e giardino interno; l’Ospitalità temporanea, invece, il servizio prevede assistenza e cura ad anziani per un periodo temporaneo, al termine del quale segue un rientro o al domicilio o presso un’altra struttura. L’insieme delle prestazioni e le caratteristiche organizzative della Piccola Residenza corrispondono allo scopo sociale dell’accogliere con la migliore qualità dei servizi di assistenza, e alla ricerca della massima qualità possibile di vita.

Orari ufficio

Dal lunedì al venerdì: il mattino dalle 10.00 alle 12.00 e il pomeriggio dalle 15.00 alle 17.00

Orari di visita agli ospiti

Tutti i giorni al mattino dalle 10.00 alle 12.00 e il pomeriggio dalle 15.00 alle 17.00

LUSERNA SAN GIOVANNI

Asilo Valdese

Via Giuseppe Malan 43, 10062 (TO)

Tel. 0121.900285

e-mail: amministrazione@asilovaldese.it o direzione@asilovaldese.it

sito web: www.asilovaldese.it



L'Asilo Valdese eroga servizi assistenziali ed alberghieri rivolti a persone autosufficienti o parzialmente tali, in regime di ricovero temporaneo e di sollievo; la struttura, infatti, è autorizzata dall'Azienda Sanitaria Locale TO 3 al funzionamento di Residenza Sanitaria Assistenziale (R.S.A), Residenza Assistenziale (R.A) e centro diurno.

Attualmente la struttura dispone di 45 camere doppie e 5 singole (più 2 letti di emergenza destinati, in caso di necessità temporanea ad ospiti abitanti i residences); nei residences vi sono 20 alloggi o camere per singoli e coppie. Nella medesima struttura sono garantite oltre all'assistenza medica, assistenza infermieristica e all'assistenza tutelare di base, anche servizi di fisioterapia ed attività di animazione ed intrattenimento. Il servizio di fisioterapia e riabilitazione, individuale o collettiva, è rivolto a tutti gli ospiti della struttura sia in ricovero definitivo che temporaneo e si effettua nella palestra o nelle singole camere a seconda delle potenzialità dell'ospite; settimanalmente vengono proposte anche attività di gruppo e laboratori di manualità al mantenimento delle abilità residue.

Orario Uffici:

Dal lunedì al venerdì al mattino dalle 9.00 alle 12.30 e al pomeriggio dalle 14.00 alle 16.00

Sabato e domenica chiusi

Orario visita agli ospiti

Tutti i giorni dalle 8.00 alle 20.00 previo appuntamento

Residenza Pro Senectute



Via Pietro Guglielmo 9, 10062 (TO)

Tel. 0121.900113

e-mail: prosenectute.luserna@coopquadrifoglio.com

Sito web: www.cooperativaquadrifoglio.com/cdr-pro-senectute/

La Casa di Riposo "Pro Senectute" ospita anziani auto-sufficienti e non. La struttura è dotata di 28 camere singole e 41 doppie con televisore, bagni, terrazzo e telefono. Inserita nel contesto abitativo del Borgo Medievale di Luserna Alta, sono diverse tipologie di servizio erogate tra i quali l'assistenza sanitaria, infermieristica, tutelare e di riabilitazione; nonché attività di sostegno psicologico e di animazione/occupazionale a seconda delle caratteristiche ed aspettative di ognuno in modo da diversificare i vari momenti nel rispetto delle necessità dei singoli. L'attività di riabilitazione, in particolare, è assicurata mediante la presenza della fisioterapista e degli operatori addetti alle attività riabilitative con lo scopo di attivare prestazioni volte alla mobilitazione passiva ed attiva; tali esercizi sono svolti nell'apposita palestra, nelle camere di degenza e nella sala polivalente a seconda delle esigenze degli ospiti.

Orario Uffici

Dal lunedì al venerdì al mattino dalle 9.00 alle 12.30 e al pomeriggio dalle 14.00 alle 17.00. il sabato mattina dalle 9.00 alle 12.00

Orario di visita agli ospiti

Tutti i giorni dalle 8.00 alle 20.00

Rifugio Re Carlo Alberto



Località Musset 1, 10062

Tel 0121.909070

e-mail: rifugio@diaconiavaldese.org

Sito web: dvv.diaconiavaldese.org

Il Rifugio Re Carlo Alberto è una casa di riposo, sita sulla collina di Luserna San Giovanni (TO), che ospita anziani parzialmente o totalmente non autosufficienti. Dal 2000, il Rifugio si è specializzato nell'accoglienza di pazienti affetti da Alzheimer o da altre forme di demenza; dispone, infatti, oltre agli altri servizi, di un centro diurno per 12 pazienti con diagnosi di demenza residenti nel Pinerolese, nelle Valli Pellice, Chisone e Germanasca, e nei territori vicini. Attualmente può ospitare fino ad 84 persone con un tetto di 44. I servizi erogati, oltre che all'assistenza socio-sanitaria, si riferiscono anche all'animazione e al lavoro sociale; diversi progetti vengono proposti in questo ambito per quanto riguardanti la Geromotricità, Musicoterapia, Ortoterapia, Pet Therapy, Animazione Corale e Brainer.

Orario uffici

Dal lunedì al venerdì 9.00-13.00 14.00-17.00

Sabato e domenica chiusi

Orario di visita agli ospiti

Tutti i giorni dal lunedì alla domenica con l'esclusione degli orari in cui vengono serviti pasti, salvo specifiche autorizzazioni e previo appuntamento causa emergenza sanitaria Covid-19

PEROSA ARGENTINA

Centro Aperto per anziani

Via Roma 26/C, 10063 (TO)

Tel. 0121.803266

e-mail: centroanziani@alpimedia.it Gagliano Daniele

La Residenza Assistenziale può ospitare 58 persone alle quali viene data l'assistenza fisica, psicologica (24 ore su 24), culturale e spirituale. Dei 58 posti, 19 sono per persone autosufficienti, 24 sono adatti per persone con un

parziale grado di autosufficienza, 15 per persone non autosufficienti. Sia la Residenza Assistenziale che la Residenza Assistenziale Flessibile sono gestite dall'Associazione "Centro Aperto per Anziani" sorta nel 1976 per iniziativa della comunità Cattolica della Parrocchia di San Genesio di Perosa Argentina al fine di animare e sostenere gli anziani della zona. Settimanalmente un gruppo di volontari anima alcuni pomeriggi con iniziative atte a favorire l'interazione tra gli ospiti, a occupare il tempo libero, a mantenere una certa efficienza fisica e mentale. Ogni giorno, infatti, vengono organizzate attività di ginnastica dolce per gli ospiti della R.A e per tutti i soci o cittadini che lo desiderano, utilizzando il salone multiuso dotato anche di attrezzature per la fisioterapia.

Orari di Ufficio

Lunedì dalle 15.30 alle 19.30 e tutti i giorni dalle 9.15 alle 12.00 e dalle 15.00 alle 17.30

Orario visita agli ospiti

Tutti i giorni dalle 9.00 alle 19.00, previo appuntamento causa emergenza sanitaria Covid-19

PINASCA

Casa di riposo Cottolengo



Corso Rocco Galliano 6

Pinasca, 10060 (TO)

Tel. 0121.800726

e-mail: economapinasca@cottolengo.org

La Casa Cottolengo di Pinasca ospita persone anziane garantendo un'assistenza globale. La struttura, infatti, accoglie anziani che, per ragioni di salute o per motivi famigliari, non possono più risiedere presso il proprio domicilio non solo erogando loro servizi di tipo sanitario e socio-assistenziale, ma anche rendendo piacevole il loro soggiorno in RSA da un punto di vista umano; di centrale importanza è la relazione che può instaurarsi tanto nel gruppo dei pazienti, quanto tra i pazienti e il personale che opera all'interno della casa di riposo. Attualmente la capacità ricettiva della struttura è di n. 55 posti: 21 per persone anziane non autosufficienti e 34 per persone anziane autosufficienti.

La Casa Cottolengo di Pinasca per favorire lo scambio di rapporti degli ospiti con famigliari e amici, non ha stabilito orari particolari di visita. Si richiede, tuttavia, il rispetto delle esigenze degli ospiti e della intera organizzazione.

PINEROLO

Casa dell'anziano Madonna della Misericordia



P.zza G. Marconi 8,
Pinerolo, 10064 (TO)

Tel. 0121.324111

e-mail: info@casadellanziano.it

Sito web: casadellanziano.it

La Fondazione Casa dell'Anziano fondata nel 1822 dal canonico Michele Cerruti e riconosciuta ufficialmente in "Ospizio dei Poveri Infermi Cronici" da un decreto di Re Carlo Alberto nel 1832, gestisce due strutture:

- "Casa Attilio Fer" con accesso da P.zza G. Marconi n. 8 con 87 posti letto, destinata agli anziani non autosufficienti con patologie invalidanti riconducibili alla terza età, oltre a 40 posti di Centro Diurno Integrato;
- "Casa Pietro Giachetti" con accesso da Via M. D'Azeglio n. 4 con 101 posti letto, destinata all'ospitalità di adulti con gravi disabilità anche acquisite e a un'utenza che richiede un alto impegno sanitario e assistenziale.

Il servizio assistenziale è svolto da Personale con la qualifica di Operatore Socio Sanitario (OSS), -h.24 - e provvede all'aiuto nello svolgimento delle attività della vita quotidiana

In ciascuna Struttura opera un Direttore Sanitario cui è affidata la responsabilità di vigilare sulla qualità degli interventi sanitari ed assistenziali a favore degli Ospiti, con una presa in carico al momento dell'ingresso in Struttura, e una supervisione del Piano Assistenziale Individuale (PAI).

Nelle strutture operano quattro Medici di Medicina Generale i quali garantiscono una presenza giornaliera nei giorni feriali.

Nelle strutture operano Infermieri, h24 che sono responsabili del monitoraggio dei bisogni sanitari di tutti gli Ospiti.

Il servizio di attività fisica e riabilitazione è assicurato da professionisti ai quali è stata affidata la gestione della palestra attrezzata e del servizio.

Sono presenti, inoltre, una biblioteca, un salone dedicato allo svolgimento di feste e intrattenimenti per tutti gli Ospiti e ampi locali per le attività occupazionali.

Gli Uffici amministrativi osservano il seguente orario di apertura al pubblico: dalle ore 10.00 alle ore 13.00 e dalle ore 14.00 alle ore 16.00, dal lunedì al venerdì.

È disponibile un Ufficio Relazioni con il Pubblico (URP) nei seguenti orari:

- mercoledì dalle ore 9.00 alle ore 10.00
- venerdì dalle ore 15.00 alle ore 16.00.

orari di visita agli ospiti

Le visite di parenti e conoscenti sono ammesse tutti i giorni, dalle ore 9.00 alle ore 20.00, con l'esclusione degli orari in cui vengono serviti pasti, salvo specifiche autorizzazioni e previo appuntamento.

Casa di Riposo Jacopo Bernardi



Via Ortensia di Piossasco 38, 10064 (TO)

Tel. 0121.322140 o 0121.71308

e-mail: j.bernardi@libero.it o info@iacopobernardi.it

Sito web: jacopobernardi.it/

La Casa di Riposo "Jacopo Bernardi" offre ospitalità a persone autosufficienti e non, in ambienti completamente rinnovati e con nuovi spazi abitativi. Dotata di 94 posti letto, 85 sono di tipologia RSA per anziani non autosufficienti e 9 di tipologia RAA per anziani autosufficienti. Il complesso è autonomo con una sala pranzo, un soggiorno, un bagno assistito, un locale per il personale, locali di servizio, mentre è in comune a tutti i nuclei un grande salone per attività ludiche e/o di animazione. Nella struttura sono presenti una palestra interna per la riabilitazione, una cappella per le funzioni religiose e una biblioteca. La residenza, infatti, oltre al servizio socio-sanitario, di assistenza alla persona e di ristorazione, fornisce anche servizi di fisioterapia, assistenza religiosa e spirituale.

Orario Uffici:

- dal lunedì al venerdì: 9.00-12.00 / 14.00-17.00
- Sabato: 9.00-12.00
- Domenica e festivi: Chiuso

Orario visita agli ospiti

tutti i giorni al mattino dalle 9.00 alle 12.00; il pomeriggio dalle 14.00 alle 19.00, previo appuntamento

PISCINA

Residenza San Cesare



Via Roma 31, 10060 (TO)

Tel. 0121.57973

e-mail: sancesare@virgilio.it

La struttura è autorizzata ad ospitare persone parzialmente autosufficienti e non autosufficienti.

Posizionata nel centro del Comune di Piscina, la residenza è priva di barriere architettoniche che, insieme ad un viale alberato, ne consente la socializzazione con altri pazienti in modo da facilitare lo scambio relazionale. L'impostazione gestionale è finalizzata a creare un ambiente familiare e di comunicazione consentendo comunque ad ognuno di ricavare il proprio spazio per lettura, TV, musica, giochi, terapia occupazionale ecc.: incentivato è

anche l'accesso a visitatori, animatori e persone che consentano agli ospiti di conoscere e partecipare agli eventi esterni ed ampliare la propria capacità relazionale.

Il personal qualificato O.S.S. è presente 24 ore su 24 e provvede all'assistenza alla persona, all'igiene e all'assistenza nella deambulazione; mentre il fisioterapista fornisce prestazioni individuali e di gruppo per la ginnastica riabilitativa e conservativa degli ospiti attraverso attività passive ed attive giornaliere all'interno della palestra della Residenza stessa.

PRAROSTINO

Casa di riposo Prealpi



Via Grigli 24, 10060 (TO)

Tel. 0121.323519 o 0121.500393

e-mail: gemelli100@casadiriposoprealpi.it

sito web: www.casadiriposoprealpi.it

La Casa di riposo RSA Prealpi è un presidio socio sanitario assistenziale accreditato possedente le autorizzazioni regionali per operare come RSA (residenza sanitaria assistenziale). Come tale, ha la finalità di custodire, assistere e curare preventivamente soggetti anziani autosufficienti e non-autosufficienti i quali, per i svariati motivi, non possono essere efficacemente accuditi presso la famiglia. La presenza all'interno della struttura di un reparto ad hoc, indipendente e protetto, supportato dai servizi operanti per gli altri, assicura l'assistenza di pazienti gravi, affetti per lo più da patologie psichiatriche, con evidenti disturbi del comportamento, abbisognevole di un'assistenza altamente specializzata e qualificata.

Finalizzata ad assicurare ad ogni persona tutte le prestazioni di recupero e tutela assistenziale, all'interno della struttura sono numerosi gli spazi comuni volti a favorire l'ambientamento e la comunicazione interpersonale in un'ottica indirizzata ad abbattere le barriere dell'isolamento. A questo riguardo diverse sono anche le attività finalizzate al mantenimento delle capacità psico-fisiche degli ospiti e alla ricreazione.

Orario Uffici:

tutti i giorni dal lunedì alla domenica 9.00-17.30

Orario visita agli ospiti

Tutti i giorni dal lunedì al venerdì 9.00-17.30 previo appuntamento

SAN GERMANO CHISONE

Asilo dei Vecchi



Via Carlo Alberto Tron 27, 10065 (TO)

Tel. 0121.58855

e-mail: asilosgermano@diaconiavaldese.org

Sito web: dvv.diaconiavaldese.org

La struttura è convenzionata con la locale ASL TO3 ed è autorizzata al funzionamento come presidio socio-assistenziale e residenza protetta per un massimo di 94 ospiti autosufficienti e non autosufficienti.

La struttura è organizzata in nuclei abitativi studiati per ospitare fino a 13 persone ciascuno, al fine di incoraggiare la vita di relazione nei tanti e diversificati spazi comuni sia interni (salotti, sale animazione e biblioteca) sia esterni (terrazzi, parco alberato e giardino attrezzato). Gli anziani vengono ospitati in 20 camere singole, 17 doppie con servizi igienici e 20 doppie con servizi centralizzati. L'assenza di barriere architettoniche garantisce a tutti la fruibilità di ogni spazio della struttura. L'Asilo, oltre a fornire servizi medico infermieristici e alla persona, propone attività di animazione e attività terapeutiche quali fisioterapia, Brainer e pet therapy così come percorsi di orticoltura, laboratori di cucina, manualità, cucito, attività organizzate in grande e piccolo gruppo, uscite sul territorio.

Orario Uffici

Dal lunedì al venerdì dalle 9.00 alle 13.00

Orario visite agli ospiti

Libero accesso dal lunedì alla domenica previo appuntamento

SAN SECONDO DI PINEROLO

Casa di riposo Maggiorino Turina

Via Brignone 3, 10060 (TO)

Tel. 0121.500133

e-mail: info@casaturina.org

Sito web: <http://casaturina.org/>

La struttura è autorizzata al funzionamento quale Presidio Socio-Assistenziale per 20 + 1 posti letto R.A. (Residenza Assistenziale) per soggetti anziani autosufficienti e 68 posti R.S.A. (Residenza Assistenziale Sanitaria) per soggetti anziani non autosufficienti, i quali non possono essere assistiti a domicilio a causa di patologie o eventi particolarmente invalidanti, per carenza o insufficienza di supporto familiare o per inadeguatezza delle strutture abitative in funzione ai loro bisogni.

Sono erogati diversi servizi e prestazioni, tra cui l'assistenza medica, l'assistenza infermieristica, le attività di riabilitazione psico-fisica, culturali e di occupazione del tempo libero.

Orari di Ufficio

Dal lunedì al venerdì Mattino 8.30-12.30, Pomeriggio 14.00-17.30

Orari di visita agli ospiti

La visita agli ospiti è consentita durante gli orari di apertura dell'Ufficio amministrativo previo appuntamento

Residenza Assistenziale San Rocco



Residenza San Rocco

Via San Rocco 51, 10060 (TO)

Tel. 0121.500233

e-mail clavasius@gmail.com

Sito web: www.residenzasanrocco.net

La residenza è in grado di accogliere un numero di 22 persone di entrambi i sessi che abbiano scelto di risiedere in una struttura che risponda alle necessità di persone che desiderano vivere accudite e non in solitudine. All'interno della struttura vengono garantite, oltre ai servizi di assistenza alberghiera, anche la presenza di personale qualificato (OSS) sia diurno che notturno per l'aiuto nelle attività quotidiane degli ospiti come l'assistenza sanitaria, e servizi alla persona.

Servizio aggiuntivo offerto dalla residenza San Rocco è rappresentato dalla possibilità di usufruire di soggiorni brevi: si può così risiedere anche temporaneamente, per esempio durante periodi di assenza dei propri familiari, godendo di tutte le attenzioni e dei servizi previsti per gli ospiti stabili.

Orario uffici

Dal lunedì al venerdì 9.00 - 16.00. Nel caso la struttura non fosse reperibile durante l'orario di ufficio, è possibile rivolgersi al Direttore della Struttura, il dott.re Giuseppe D'Anna, al seguente numero cell. 349 2990721

Orario visita agli ospiti

Tutti i giorni: il Mattino dalle ore 10:00 alle ore 11.30 e il Pomeriggio dalle ore 15:00 alle ore 18:00 previo appuntamento

ROURE

Casa di riposo Poet del Ponte



Frazione Castel del Bosco 136/A
Roure, 10060 (TO)
Tel. 0121.842650

La struttura eroga servizi di tipo sanitario e socio-assistenziale ad anziani non più completamente autosufficienti che, pertanto, non possono più risiedere presso il proprio domicilio o presso le proprie famiglie. In particolare, la residenza si prende cura dei suoi ospiti non solo erogando loro servizi di tipo sanitario e socio-assistenziale, ma anche rendendo piacevole il loro soggiorno in RSA da un punto di vista umano, conferendo centrale importanza alla relazione che può instaurarsi tanto nel gruppo dei pazienti, quanto tra i pazienti e il personale che opera all'interno della casa di riposo. Di importanza centrale nella vita della residenza, infatti, sono le attività di animazione, le quali garantiscono l'integrazione tra i pazienti e stimolano la loro capacità cognitiva.

Orario di ufficio

Tutte le mattine dalle 9.00 alle 13.00

La visita agli ospiti è sempre consentita, fatto rigore degli orari dei pasti dei pazienti.

TORRE PELLICE

Casa di riposo San Giuseppe



Via al Forte 5, 1066 (TO)

Tel. 0121.953083

e-mail sangiuseppe.torrepellice@coopquadrifoglio.com

Sito web: <https://cooperativaquadrifoglio.com/cdr-san-giuseppe/>

La casa di Riposo "San Giuseppe", situata nell'area pedonale del centro paese, ospita anziani auto-sufficienti e non. Oltre ad un'assistenza infermieristica ed un'assistenza tutelare di base continuativa per l'arco delle ventiquattro ore, fornisce assistenza infermieristica ed attività di riabilitazione: la presenza di una palestra all'interno della residenza, infatti, permette di svolgere attività sia passive che attive, nonché sedute di massoterapia per limitare i disturbi legati a problemi circolatori. Sono finalizzate a coinvolgere l'ospite di prima persona anche le attività occupazionali e di animazione tramite un programma giornaliero molto variegato che tiene conto delle caratteristiche e delle aspettative di ciascuno. Di importanza è il sostegno psicologico assicurato

dalla presenza di una psicologa laureata in psicologia di comunità a supporto degli Ospiti, dei Parenti e del Personale di struttura.

Orari di Uffici

Dal lunedì al venerdì Mattino 9.00-12.00 e Pomeriggio 14.00-17.00

Orario di visita agli ospiti

Tutti i giorni dalle 8.00 alle 20.00 previo appuntamento

Casa delle Diaconesse



Viale Gilly 7

Torre Pellice, 10066 (TO)

Tel. 0121.952811

e-mail: casadiaconesse@diaconiavaldese.org

Sito web: www.cov.diaconiavaldese.org

La Casa valdese delle Diaconesse è una Residenza Assistenziale (RA) per persone anziane autosufficienti e parzialmente autosufficienti di ambo i sessi avente l'autorizzazione al funzionamento per 29 posti letto disposti in camere singole. La struttura offre un servizio assistenziale 24 ore al giorno con personale qualificato OSS (Operatore Socio Sanitario). È presente un'animatrice grazie alla quale vengono proposte attività di animazione quali ginnastica dolce, lettura, attività manuali, cucina e giochi di società; vengono, inoltre, organizzate uscite sul territorio e gite. La struttura si fa promotrice di iniziative aperte al pubblico quali mostre, concerti, pranzi, attività culturali e ricreative e feste: il tutto per aumentare le occasioni di socializzazione degli ospiti con la comunità. La struttura offre anche il servizio di Accoglienza Diurna: con questo servizio la persona anziana autosufficiente o parzialmente autosufficiente può recarsi presso la struttura ed usufruisce dei pasti caldi, dell'assistenza da parte di personale qualificato e partecipare alle varie attività proposte per poi rientrare presso la propria abitazione per la notte.

Orari Segreteria

Dal lunedì al venerdì dalle 8.30 alle 16.30

Per quanto riguarda la visita agli ospiti, non è fissato un orario specifico ma è gradito un previo appuntamento

VILLAR PELLICE

Casa valdese per Anziani Miramonti



viale I Maggio, 13
Villar Pellice, 10060 (TO)
tel. 0121 930900
E-mail: miramontivillar@virgilio.it

La Casa di riposo Miramonti di Villar Pellice è una residenza assistenziale per anziani che sorge a due passi dal centro del paese e offre 25 posti letto per persone autosufficienti o parzialmente autosufficienti, in camere singole o doppie.

Dotata di un grande giardino interamente a disposizione degli ospiti e circondata dal verde della valle, la Casa è fornita di spazi comuni in cui incontrare amici e parenti, guardare la televisione, ascoltare la musica e partecipare alle attività di animazione.

La struttura, attualmente gestita dal Concistoro della Chiesa valdese di Villar Pellice tramite un Comitato che opera con mandato triennale, si avvale del servizio medico-infermieristico dell'ASL TO3.

VIGONE

Residenza Canonico Ribero



Via Cottolengo 1
Tel. 0121.9809171
e-mail: direzione@centroservizivigone.191.it
Sito Web: www.centroservizivigone.it

La struttura Canonico Ribero è una residenza assistenziale R.A per anziani in condizione di parziale autosufficienza psicofisica, cioè in condizione di compiere con aiuto le funzioni primarie e le prestazioni di tipo alberghiero. È composta da 11 posti letto suddivisi in camere singole, doppie o triple.

All'interno della struttura è presente anche un nucleo apposito R.A.F convenzionato con l'ASL TO3 nel quale sono ospitati anziani non autosufficienti che necessitano di un sufficiente livello di assistenza sanitaria.

Quest'ultima conta 30 posti letto anch'essi suddivisi in camere singole, doppie o triple. In entrambe i nuclei, l'equipe lavora in modo integrato con l'obiettivo di migliorare il benessere e la salute dell'ospite elaborando i progetti assistenziali individualizzati; l'assistenza sanitaria è garantita 24 ore su 24 così come quella infermieristica. Nella Residenza Assistenziale Flessibile, in aggiunta, sono previste figure professionali quali il fisioterapista e gli operatori socio sanitari a sostegno degli operatori della struttura.

Orari di Ufficio

Gli uffici amministrativi sono aperti dal lunedì al venerdì dalle ore 8.30 alle ore 12.00 e dalle ore 14.00 alle ore 16.00

Orario visita agli ospiti

Previo appuntamento: la mattina: dalle ore 08.30 alle ore 11.30; il pomeriggio: dalle ore 14.00 alle ore 18.00; dalle ore 19.00 alle ore 21.00.

VILLAFRANCA PIEMONTE

Istituto di Riposo Conti Rebuffo



Via Roma 56, 10068 (TO)

Tel. 011.9800026

e-mail: info@istitutodiriposocontirebuffo.it

Sito web www.istitutodiriposocontirebuffo.it

L'Ente Istituto di Riposo "CONTI REBUFFO" ha una capacità ricettiva di 20 posti letto per persone non autosufficienti (R.S.A) e 36 per ospiti a media e bassa intensità assistenziale. All'interno della struttura vengono erogati servizi di assistenza medica, infermieristica, di riabilitazione e di animazione/occupazionale.

I Fisioterapisti impiegati nel servizio con incarico di collaborazione provvedono, infatti, ad eseguire tutte le mansioni previste e di competenza per ottenere gli obiettivi fissati; settimanalmente viene, inoltre, organizzata una seduta di ginnastica dolce collettiva di gruppo aperta a tutti gli ospiti della struttura. Gli ospiti vengono altresì impegnati in attività ludiche con giochi di gruppo, pomeriggi di discussione, attività creative e di manualità.

Assistenza specialistica, protesica, integrativa, farmaceutica e le prestazioni diagnostico-terapeutiche sono garantite dall'A.S.L. per tutti gli ospiti ricoverati in struttura, residenti in Regione Piemonte.

Orario Uffici

Dal lunedì al venerdì al mattino dalle 8.30 alle 12.00 e al pomeriggio dalle 14.30 alle 17.00

Orario visita agli ospiti

Tutti i giorni dalle 8.30 alle 11.30 e al pomeriggio dalle 14.30 alle 18.00, previo appuntamento

VIRLE

Istituto san Vincenzo De' Paoli



Via Contessa Birago di Vische 4, 10060 (TO)

Tel. 011.9739234

e-mail ilsanvincenzo@gmail.com

Sito web www.san-vincenzo.com

L'istituto S. Vincenzo de' Paoli è oggi una Associazione no-profit che gestisce direttamente una struttura per anziani di 43 posti letto suddivisi nelle varie fasce di autosufficienza. Le prestazioni assistenziali sono garantite 24 ore su 24 da personale OSS così come i servizi generali, le prestazioni infermieristiche e fisioterapiche. La struttura dispone, in fatti, di una palestra, con attrezzature adeguate, disponibile per gli ospiti auto e non autosufficienti tutti i giorni della settimana. Sono predisposti settimanalmente anche momenti di intrattenimento degli utenti oltre a giornate di animazione in occasione di festività particolari: le attività e i progetti, in particolare, sono tesi a rafforzare o a mantenere il più possibile le capacità di autonomia della persona, a stimolare la creatività e l'approccio comunicativo e di convivenza, a rinvigorire gli aspetti motivazionali dell'utenza e ad instaurare rapporti interpersonali improntati alla vita di gruppo, all'attenzione e all'amicizia, a mantenere i contatti e i legami con l'ambiente di origine.

Orario Uffici

Gli uffici sono aperti dalle ore 09.00 alle ore 12.00 tutte le mattine dal lunedì al venerdì e dalle ore 14.00 alle ore 17.00, con la presenza, a seconda delle giornate, del Responsabile di struttura o del collaboratore amministrativo.

Orario visita agli ospiti, previo appuntamento:

mattina - dalle ore 08.00 alle ore 12.00

pomeriggio - dalle ore 14.00 alle ore 18.00

Prima Infanzia

NOME	INDIRIZZO	TIPOLOGIA		
SEZ. PRIMAVERA C/O SCUOLA DELL'INFANZIA SAN MARCELLINO (DA AUTORE)	BIBIANA VIA OSPEDALE 23	Socio-assistenziale	Prima infanzia	Sezione Primavera
L'ANGOLO DEI BIMBI - MN E BP COMUNALE	BIBIANA VIA OSPEDALE 7	Socio-assistenziale	Prima infanzia	Micro Nido e Baby Parking
IL PESCIOLINO OSCAR (MN E BP)	BURIASCO VIA DON MENSA 2	Socio-assistenziale	Prima infanzia	Micro Nido
IL NIDO DI DUMBO	CAVOUR VIA RE UMBERTO 7	Socio-assistenziale	Prima infanzia	Micro Nido
ASILO NIDO COMUNALE DON FELICE POZZO	CUMIANA VIA FERRERO 17	Socio-assistenziale	Prima infanzia	Asilo nido
PETER PAN - MICRO NIDO	CUMINANA VIA XXV APRILE N. 1/1	Socio-assistenziale	Prima infanzia	Micro Nido
MICRO NIDO E BABY PARKING TANA DELLE MARMOTTE	FENESTRELLE VIA ROMA 8	Socio-assistenziale	Prima infanzia	Baby Parking
SEZIONE PRIMAVERA C/O SCUOLA MATERNA DEL SACRO CUORE	LUSERNA SAN GIOVANNI VIA ROMA 56 - PRIMO PIANO	Socio-assistenziale	Prima infanzia	Sezione Primavera
ASILO NIDO DI MALAN SNC	LUSERNA SAN GIOVANNI VIA MALAN 80	Socio-assistenziale	Prima infanzia	Micro Nido
MICRO NIDO "LA CHIOCCIOLA DI FIORINELLI MARIANNA"	OSASCO VIA MARTIRI DELLA LIBERTA' 83	Socio-assistenziale	Prima infanzia	Micro Nido e Baby Parking
ASILO NIDO COMUNALE COLIBRI'	PEROSA ARGENTINA VIA TIBALDO NIERO 1 - PRIMO PIANO	Socio-assistenziale	Prima infanzia	Micro Nido
ASILO NIDO COMUNALE COLIBRI'	PEROSA ARGENTINA VIA TIBALDO NIERO 1 - PRIMO PIANO	Socio-assistenziale	Prima infanzia	Asilo nido

BABY PARKING COMUNALE PERRERO	PERRERO	Socio-assistenziale	Prima infanzia	Baby Parking
CASA DI BIMBI - MN E BP	PINEROLO VIA PALESTRO 27	Socio-assistenziale	Prima infanzia	Baby Parking
IL CUCCIOLO - MICRO NIDO E SEZ. PRIMAVERA	PINEROLO VIA PORRO 33/35	Socio-assistenziale	Prima infanzia	Sezione Primavera
IL PARADISO DEI MONELLI - MN E BP	PINEROLO VIA BIGNONE 38/A	Socio-assistenziale	Prima infanzia	Micro Nido
IL PARADISO DEI MONELLI - MN E BP	PINEROLO VIA BIGNONE 38/A	Socio-assistenziale	Prima infanzia	Baby Parking
LA PICCOLA COCCINELLA - MN E BP	PINEROLO VIA FENESTRELLE 1	Socio-assistenziale	Prima infanzia	Micro Nido
CASA DI BIMBI - MN E BP	PINEROLO VIA PALESTRO 27	Socio-assistenziale	Prima infanzia	Micro Nido
MICRO NIDO CAREZZE E COCCOLE	PINEROLO Via Schierano 20	Socio-assistenziale	Prima infanzia	Micro Nido
ASILO NIDO COMUNALE TABONA	PINEROLO VIA GIANNI N. 77	Socio-assistenziale	Prima infanzia	Asilo nido
LA PICCOLA COCCINELLA - MN E BP	PINEROLO VIA FENESTRELLE 1	Socio-assistenziale	Prima infanzia	Baby Parking
IL CUCCIOLO - MICRO NIDO E SEZ. PRIMAVERA	PINEROLO VIA PORRO 33/35	Socio-assistenziale	Prima infanzia	Micro Nido
MICRO NIDO LA TROTTOLO	POMARETTO VIA CARLO ALBERTO N.59	Socio-assistenziale	Prima infanzia	Micro Nido
BUCANEVE - MN E PB	PRAGELATO VIA ALBERGIAN 29	Socio-assistenziale	Prima infanzia	Micro Nido e Baby Parking
UCCELLINO CIPI' - MICRO NIDO COMUNALE (GESTIONE LA LIBELLULA S.C.S.)	ROLETTO VIA RONCAGLIA 1	Socio-assistenziale	Prima infanzia	Micro Nido e Baby Parking
L'ISOLA DEI BIMBI - MICRO NIDO COMUNALE (GESTIONE CEMEA)	SAN SECONDO VIA COLOMBINI 33 - MIRADOLO	Socio-assistenziale	Prima infanzia	Micro Nido
BABY PARKING - MICRO NIDO LA MONTAGNA DEI COLORI	SESTRIERE PIAZZA FRAITEVE 1	Socio-assistenziale	Prima infanzia	Micro Nido
BABY PARKING - MICRO NIDO LA MONTAGNA DEI COLORI	SESTRIERE PIAZZA FRAITEVE 1	Socio-assistenziale	Prima infanzia	Baby Parking

**AIUTI SOCIO-ASSISTENZIALI E SANITARI
NEL PINEROLESE**

ASILO NIDO COMUNALE TORRE PELLICE	TORRE PELLICE VIA GUILLESTRE N.9	Socio-assistenziale	Prima infanzia	Asilo nido
SEZ. PRIMAVERA C/O SC. DELL'INF. MAURIZIANA	TORRE PELLICE VIA AL FORTE 2		Prima infanzia	Baby Parking
SEZ. PRIMAVERA C/O SC. DELL'INF. MAURIZIANA	TORRE PELLICE VIA AL FORTE 2		Prima infanzia	Sezione Primavera
ASILO NIDO MARAMEO	VIGONE VIA TORINO 10	Socio-assistenziale	Prima infanzia	Asilo nido
MICRO NIDO COMUNALE DEL PESO	VILAFRANCA PIEMONTE VIA ROMA 35	Socio-assistenziale	Prima infanzia	Micro Nido
MICRO NIDO LE SARAMANDRE	VILLAR PELLICE VIALE 1° MAGGIO 23	Socio-assistenziale	Prima infanzia	Micro Nido